【皇紀二千五百九十五年】 昭和十年六月十六日 京城日報 (夕刊)(鮮內版)(明治三十九年八月十日第三種郵便物認可) 第九千八百九十八號

京城日報
六月十五日(土) 夕刊
編輯兼發行人 見島吉治 印刷人 小川三之介
京城府太平通一丁目 發行所 合資會社京城日報社

コクヨの便箋

未だ惡夢の醒めぬ 支那の歐米依賴
北支問題で九國條約を持出す
但し英は要請を一蹴

郭駐英大使が策動開始

【ロンドン十四日聯合】北支の情勢進展にイギリス政府は依然不干渉の立場を堅持してゐるが、ロンドン駐劄支那大使郭泰祺氏は過般來運動を開始前日に引續き十四日午前再び外務省を訪問何事か密議を遂げたが、外交界の報道に依れば郭氏は例の九ヶ國條約第一條持出し、北支における日本今回の行動は支那の主權獨立並に領土的行政的保全を眞向から侵害するものなる旨を述べイギリス政府の考慮を要請したと傳へられる、然しながらイギリス政府は日本政府が九ヶ國條約を侵犯したと解することは出來ぬ旨指摘し、郭大使の要請を一蹴したと解せられる、郭大使はイギリス政府の拒否にも屈せず十四日午前重ねて外務省を訪問、その後の北支における情勢に徴すれば日本軍の行動は條約違反の事實歷然たるものがあると、重ねてイギリス政府の考慮を懇請した樣子である

各國にも要請

【ロンドン十四日聯合】郭泰祺大使の行動に關聯し、ロンドン外交界においては支那が日本軍の行動に關しイギリス政府のみならず九ヶ國條約關係國政府に對し愼重考慮を要請してゐると傳へられてゐる【ロンドン十四日聯合】駐米支那大使よりの情報によればワシントン駐劄大使施肇基氏も、アメリカ政府に對し北支に於る日本軍の行動につき九ヶ國條約に基き何分の處置を講ぜられるやう要請したと

依然！二重外交 誠意は疑はしい
我當局は公式意見發表を避く

【東京電話】駐英大使郭泰祺氏が英政府に對し、今回の北支事件を以て日本軍部の九ヶ國條約違犯であるとなし、考慮を要請したとの報道に對し、我當局はさして問題としてゐないが、甚だ心證を害してゐることは事實で、支那が依然かゝる二重外交政策を執る限り日支兩國の親善は期待薄だとの感を抱いてをり、わが當局は公式意見の發表を避けてゐるが、右問題に就き大體左の如き立場を持してゐる

一、今回の北支問題は排日及び反滿策動を根絕し北支の治安を確保せんとする目的の外他意なく、我方の要求は天津還附に關する條約並に停戰協定に準據してなされた合法的要求である

一、現に何應欽氏は南京政府の命令により、我方の要求を自發的に承認してゐる

一、南京政府は我國との親善關係を希望し今回の問題を契機として、全國的に日支國交敦厚に關する訓令を發し、排日取締りの誠意を披瀝しながら、他方裏面に廻つて駐英大使を始めその他をして外電所報の如き策動を行つてゐることが事實とすれば、依然日本に對する誠意は疑はしい

關知せず 支那外交部當局が言明

【南京十五日聯合】ロンドン駐劄大使郭泰祺氏がイギリス外務省を訪問、北支の時局につき協力を要請したとの報道に對し、外交部當局としては全然關知しない旨を強調十五日午前左の如く言明した

外交部からは郭大使に對し北支那の時局につきイギリス政府に近づく樣訓令したやうなことは全然ない、郭氏からも外交部に何等報告は來てゐない、或は郭大使のイギリス外務省との要談については、個人的に傳へられる樣な意向を洩したのではないかと思ふ、何れにしても外交部當局は傳へられるが如き郭大使の行動については何等關知するところではない

"歸りにはお土產話もあるだらうよ"
―けふ渡滿を前にして― 今井田政務總監語る

今井田政務總監は田中外事課長、鹽田秘書官、大森屬を從へ十五日午後三時卅分京城驛發十一日間の豫定で奉天、新京、ハルピン、大連、營口安全農村視察に出張することゝなつたが、出發前本府で總監は左の如くあつさり語る

孫財政部大臣、八田滿鐵副總裁來鮮の答禮、滿洲國移民問題その他の諒解、援助を兼ね在滿朝鮮人の活動狀態を視察するためで何等これといふ問題は持つてゐない、飛行機の便があれば新京からハルピンに飛び上空から見たいと思つてゐる、滿洲國には治外法權撤廢問題、國籍法、その他の懸案が澤山あるのでこれらに就いても勉強し、實際に見て來るので歸りには御土產話もあるだらうと思ふよ

高松宮殿下 厚生資金御下賜
朝鮮關係の分

【東京電話】有栖川宮家の御祭祀を繼がせられる高松宮殿下には、每年一月、六月の二回に亘り農村匡救御奬勵のため厚生資金を篤志家に御下賜遊ばされて來たが、今回第六回分は十五日宮家より發表された、朝鮮關係の分左の如し

慶尚北道善山郡山東面 小田島嘉右衞門(農村指導)
慶尚南道昌寧郡高岩面 盧泳奐(農村指導)
慶尚南道陜川郡赤中面 上部里矯風會(地方改良振興)
京畿道龍仁郡二東面泉里 苗東農村振興會(地方改良振興)

何氏を中心に 支那が大評定
北支の時局に關して

【南京十五日聯合】北支の時局を後に急遽南下した北平軍事分會委員長何應欽氏は、十五日早朝下關驛に到着すると共に國民政府に出頭、行政院長汪精衞氏以下國民政府要人悉く參集、北支時局に對する大評定に入り何應欽氏はまづ北支情勢、今回の事件の經緯を詳細報告、いよ／＼具體的善後措置につき各要人鳩首凝議を續けてゐる

愈よ內地外地の海事行政統一に乘り出す
◇―管船局で統制法を研究中

【東京電話】遞信省の海運政策は從來自由主義に立脚し、船舶業者は自由營業の形をとり單に航路補助といふ金錢的手段による海事行政に終始して來たが、そのために一度海運界に好況が來れば船舶業者が續出して所謂船成金を夢み反對に不況の嵐が吹けば完全に沒落する投機的事業と見られたばかりでなく、各航路とも船會社は缺損をしてまで競爭して國家はこれに對して何等の統制手段をとつてゐない、かくの如き現狀に鑑みて遞信省の管船局では法制的手段によつて、補助航路以外も全般的に統制する必要を痛感し目下統制法の研究と立案準備中で、いよいよ內地外地の海事行政統一に乘り出すことゝなつた

陸相退鮮

【釜山電話】東萊溫泉に一泊して十五日午前十一時釜山棧橋着、各團體代表、官民、學生ら多數の見送りを受けて乘船、甲板に起つて擧手の答禮をなしつゝ出發した

官吏の品格向上問題に就て
各道の上申出そろふ 拔擢制度の採用其他

今春の知事會議で諮問された官吏の品格向上問題については各道でそれ／＼研究中であつたが、漸く上申が出揃つた、而して上申案中の主なるものを拾つて見ると

一、官吏の服制統一
一、採用官吏の精査
一、麻雀、花札の禁止
一、共濟制度の實施
一、行政講習所の復活
一、拔擢制度の採用

等であつてこのうち注目される拔擢制度の採用についての理由は、從來の履歷と首引きの昇級制度は下級官吏を勤め人根性に陷落させて民衆指導者としての自覺、或は獻身的氣分を失はせる傾向が強い、そこで方程式的昇級制度を打破つて有能の才をどし／＼拔擢登用し、半島官界に新鮮な空氣を注入しやうとする意見のもので、本府は右各項目を研究精査した上で實行案をつくることになるだらう

英獨專門家會談

【ロンドン十四日聯合】英獨兩國專門委員は十四日午後五時より海軍省において海軍建艦計畫の細目について協議を遂げた、既に協定提案の大綱は出來上つてゐるが、ドイツ政府の建艦計畫細目については依然議論あり、イギリス代表はドイツ政府が新艦艇を建造する結果、自國海軍が事實上劣勢に陷ることを懸念し、少くとも建艦計畫は六ヶ年以上の長期に亘る事を主張してゐる、十四日午後の會談においては以上建艦計畫の細目について意見の交換を遂げたが、最終的決定に至らず十五日午前更に會議を續行する事となつた

通商外交の擴大强化へ
外務省の來年度豫算

【東京電話】明年度豫算編成期を目前に外務省各局部の原案は大體重光次官の手元まで出揃つたが、廣田外相の明年度豫算編成方針は通商外交の擴大强化、西部アジヤに對する外交機關の充實、國際文化事業刷新の三つに主力が注がれその具體案としては左の如きものが考慮されてゐる

一、『通商局の擴大』所謂通商局外局の設置案であつて、長官のもとに三勅任官部長を置き、列國との諸通商交渉に卽し迅速有効なる結果を收めんとするものであり、商務官の增員を始め商務領事の問題等、在外使臣に對する問題より通商審議委員會の改組その他一般通商政策、外務機關に及ぶ通商外交の劃期的改新を企圖するものである

一、『西部アジヤ局の創設』西南アジヤ、南洋、アフリカを西亞局所管地域に編入するとゝもに、メソポタミヤのイラクに公使館西アフリカの黑人帝國リベリヤ國に總領事館設置が計畫されてゐる

一、『國際文化局創設』現在の對支文化事業部をも包含して國際文化局を新設し、列國との文化提携親善を積極的に行ふ

なほ右の外フインランドに公使館の新設、南米アルゼンチン公使館及びポーランド公使館の大使館昇格が計畫され、近東アフリカ、南洋その他二、三の領事館新設も準備されてゐる

滿洲國の國防分擔金 明年度も計上
財政狀況好調に依り 大藏當局は增額豫想

【東京電話】髙橋藏相は特別會計の補充金を十年度豫算より十一年度は減額せんとしてゐるが、これと同時に去る六十七議會において俄然問題となつた滿洲國よりの國防分擔金は、所謂日滿議定書の精神に基き來年度も依然として一般會計に計上することゝなつた、而して來年度は特に髙橋藏相の意向を體して滿洲國々防分擔金なる名目は變更せざる筈であるが、目下豫算編成中である滿洲國の財政狀況は前年度に比して著しく好調である關係上、我國來年度の一般會計に計上すべき國防分擔金は本年度の九百萬圓に比し、相當增額するものと大藏當局は豫想してゐる

有吉大使歸滬

【上海十五日電通】有吉大使は十五日朝七時着列車で堀內有野兩書記官佐藤武官を隨へ南京より歸任

エ國在住伊人引揚

【アヂス・アベバ十三日聯合】アヂス・アベバ在住イタリー人は當地イタリー公使館の警告により續々イタリー領エリトリアに向け引揚げつゝあり、既に大半は家財一切を纏めて退去を完了した、公使館員その他僅少のイタリー人も萬一の際は卽時撤退出來るやう準備を整へてゐるから雨季明を待たず七月中に重大な最後の發火點に達するのではないかと憂慮されるに至つた

何氏更に重慶へ

【南京十五日聯合】何應欽氏は國民政府要人との協議後兩三日南京に滯在、更に各方面と折衝の上重慶に向ひ蔣介石氏と會見、北支の情勢を具さに報告對策を決定するはずである

軍備競爭を ハ長官痛歎

【ニューヨーク十三日電通】ハル國務長官は十三日ニューヨークにおいて國際軍備競爭を痛歎し左の如き演說をなし世界民衆の反省の必要を强調した

世界各國間の軍備競爭たるや全く停止すべからざるものあり、之れを今にして停止せざらんか恐らく諸國の財政は破綻に陷るであらう、然も豫算の不均衡とインフレは現在まで漸く支へて來た國家の安定を破壞し不祥事の惹起を齎らすであらう、吾人は將來を想ひ充分なる對策を講じなければならぬ

因に右言明はハル長官が軍縮會議を將來に控へて經濟的側面から軍縮協定成立の必要を力說したものとして最も注目を惹いて居る

第二次總領事會議
廿五日から上海に開く

【東京電話】有吉大使の歸任を迎へた駐支大使館では來る二十五日第二回全支總領事會議を上海に開催、有吉大使を中心に特に本省より派遣される森島東亞局第一課長を加へ、三日間に亘り大會議を開き、有吉大使より廣田外相の所謂對支第二段工作の根本方針に關し說明あり、第一回總領事會議以後に於る諸情勢、就中北支問題および西南問題につき各總領事の現地報告を取纏め支那全土に於る排日運動終熄狀態につき率直なる意見の交換を遂げ、本省原案を基礎として對支第二工作の具體策を確立する筈である、有吉大使は右總領事會議終了後は北支那に赴き北支の新事態視察を行ひ、更に蔣介石氏を正式に訪問し、南京政府の對日誠意を具體化するためには支那全土における排日運動を卽時完全に禁止すべきである旨要求し、排日の全國的終熄を待つての日支關係の眞の提携が行はるべしとする廣田外相の第二段對支工作の進言を傳達する筈である

日支鐵道連絡の機運漸く熟す
滿支の視察を終へ 吉田局長歸城談

事變以來杜絕中の日支鐵道連絡の準備調査のため二週間に亘り大連奉天、北京、天津、山海關、錦縣を經、飛行機で熱河に入り承德方面を一飛びして、胡盧島を視察中であつた吉田鐵道局長は十五日午前二時五十五分『ひかり』で歸任直ちに總督、總監に視察狀況を報告するところあつたが、次の如く語つた

中絕 中の日支國交の親善促進と共に早晚復活すべきもので鐵道省とも既に種々協議を重ね一方滿鐵、鐵路總局も乘氣となり機運も漸やく熟して來たやうだ、復活に際しては從來は上海止りであつたが、さらに擴大されることにならう、第一滿支間の通車機關として存在する東方旅行社など國の面目上からも面白くないもので當然廢止すべきものである

支那 第一の北寧鐵路局に殷同局長を訪問、同氏が訪日中斡旋した連絡問題に就て意見を交換しやうと思つたが、不在のため來意だけ傳へて來た、日支連絡の復活擴大は日支經濟交通の基本となるもので極めて緊要な問題である、北京、天津方面に排日貨は從前よりグツと緩和され、最近日貨の進出は增加し事變前日本からの輸入量を漸次凌ぐ模樣である

鮮滿 間の貨物輸送上の難關である安東の通關に就ては、既に北鮮の圖們通關協定の成立に次で當然通關の迅速化を圖るため奉天、新京等に保稅倉庫を設け保稅運送による輸送のスピードアップを圖る必要に迫られてゐるが、滿洲國側、滿鐵双方も諒解濟みであるから近く實現の運びとならう

朝鮮 商品の滿洲進出は鮮滿双方がお互の事情に不精通のため入貨は少いが、これが爲に鐵道局では奉天駐在員を派遣し貿易協會でも同樣駐在員を設置し事情の紹介に努めると共に、商品進出の促進を斡旋中であるから相當今後は增加するものと思ふ

滿鐵 では胡盧島の港を熱河方面の鐵道開通に伴ふ物資の開發に備へて出貨を見越し運送施設の工事に着手してゐるが、目下ではあまり大規模なものではない、さらに鮮滿兩鐵道の運賃は基本點を統一すべきものとして研究の要があるが、品種と地方によつて特別運賃を設けることはやむを得ぬだらう

N・R・Aの延長
愈よ兩院を通過 ◇……ル大統領に回附

【ワシントン十四日電通】N、R、Aの七月一日より明年四月まで九ヶ月間延長は十三日上院を通過したが、十四日下院も通過しルーズヴェルト大統領の手許に廻附されることになつた

エチオピアを保護國に
伊政府の肚

【ローマ十三日電通】イタリー政府筋より瞥聞する所によればイタリーはエチオピア問題解決のためエチオピアをイタリーの保護國たらしめんと計畫を進めて居ると、而してイタリーの右計畫は

一、エチオピア現王朝は依然名目的統治者として存立せしむること
一、エチオピアは伊太利領ソマリーランドに隣接せるエチオピア領オガデン州を伊太利に讓渡し伊太利領ソマリーランドに併合せしめること

を條件とするものであるが右計畫の實現には一九〇六年のエチオピア領保全に關する英佛伊三國條約の調印國たる英佛兩國の同條約改訂承諾とエチオピア國王の國體變革に關する承諾が絕對に必要であり、その實現を見るまでにはなほ相當の紆餘曲折を見るであらう

人

◇牟田口利彥氏(朝金聯合會庶務部長)十六日午後四時四十二分發で海州へ、二十一日歸城
◇滿洲國行政總監使一行(二十一名)十五日午前十時三十五分着で入城

天地玄黃

通商擁護法最初の發動、濠洲は下るか、報復必ずしも自己の利益にあらず
◇
北支鐵鑛の日支合辨進捗とか、や、手より口の方が少し早いやうなり
◇
古い無鑑査を廢して、新しい無鑑査ができる、方針も少々無鑑査なり
◇
ヒトラーが頻りに爆彈宣言をブッ放すので、火藥工場までが共鳴する

淺海水產振興 利用策調查

漁村經濟振興策として淺海水產業が注目されてをるが、婦女子の手によつても相當の現金收入が期待され極めて有望なので、水產課では加藤技師を中心に愈よ淺海利用の調査を開始してをるが蕃殖種目は貝類、カキ等で先づ沿海面積の廣い京畿、黃海、全南合計では四十萬町步の蕃殖面積を見積られてゐる

親鸞聖人(244)
女人篇
吉川英治作 山村耕花畫

門 (五)

見得もない、恥もない。

(この人ならでは――)

と一心にすがる氣もちで、少僧都の白金襴をまとふ身を懺悔の淚にぬれ伏して一切を訴へていふ聲である。

法然は終始じいつと眼をふさいで聞いてゐたが、やがて半眼にひらいた眼には同情の光がいつぱいあふれてゐた。いぢらしげに廿九歲の青年の慘たる求法の旅の姿を見るのであつた。ひたむきに難行道の嶮路にかゝつて現在の因習佛教の矛盾と鬪ひ、社會と法門のあひだの混亂を泳ぎぬき、更に、その旺〝な情慾と肉體とは、女性との戀愛問題とぶつかつて、死ぬか、生きるかの――肉體的にも精神的にも、まつたく、窮と暗黑のなかに立つて、どう行くべきか、惱として、人間として、その方向さへ失つてゐるといふのである。

『わたくしは、遂に、だめな人間でせうか。忌憚なく仰つしやつて下さい』

と、範宴は、熱い息で云つた。

『いや……』

法然の顏が、わづかに左右へうごくのを見て、

『だめな人間ならば、死ぬのが、もつとも自分に與へられた道だと思ふのですが』

『あなたは、選まれた人だと私は思ふ。この人間界に、五百ヶ年に一度か、千年に一度しか生れないもの〻うちのお一人だと思ふ』

『どうしてゝせう』

『今に、御自身で、會解なさる日が必ず來る』

『さうでせうか』

『お寬ろぎなさい。もつと、樂な氣もちにおなりなさい。あなたの歩いて來た道は、わたくしも通つて來た道だ。風波と戰ふばかりが彼岸の旅ではありません。――然し、よくそこまでやられた。自力難行の從來の道にある人が、いちばん怠つてゐるのはその自力を出すことゝ難行を嫌ふことでした。それへあなたは眞向にぶつかつて行つた。そして當然な矛盾につき當つたのです。けれど、今の突き當つた境地こそ實に尊いものであります。誰がこゝ數百年の間、それへ突きあたるまでの難路を步んだでせうか。あなたのやうな人こそ、まことに法然の知己だ、法の友だ、この後とも、何んな御相談にもあづかりませう』

上人は手をのべて、範宴の手をとつた。

『ありがたう存じます』

範宴は、瞼をあつくした。上人のあたゝかな手を感じると、勿體なさに、體がすくむのであつたが、いつかは曾ふ約束の人に曾つたのである。この手は、自分が結んだのでも上人が結んだのでもない。御佛が、かうして結ばせてゐるのであると思つて、にこと笑つた。上人もほゝ笑んだ。

範宴の笑顏からも、ぼら／＼と淚がこぼれた。淚は、隨喜の光だつた。

半日も、上人と二人きりで話してゐた範宴は、やがて室を出て、禪房の入口にすがたを見せると、自分のつれて來た供の人々をそこへ呼び入れた。

必死の猛運動奏効し 新帝展愈よ開催

總會で深更に及んで決定 開期は明年春二、三月ごろ

【東京電話】十四日夜の新帝院總會は官展不開催問題を続つて紛糾し、午後八時再休憩に入つたまゝ約五時間に亘り松田文相、添田次官、武部學務局長等が必死の調解運動を試みた結果、舊帝展系の強硬派も遂に讓歩し、不開催案を撤回するに至つたので、十五日午前零時半漸く總會を再開、文部當局から

今年度第一回展覧會は改組問題の審議に時日を要し總會開催が遅延した關係上、作品出品に支障を來すが如きことあつては遺憾であるから、展覧會開催期を延期し明春二、三月頃、日本畫、彫塑、工藝品の展覧會を開催したい

旨を述べ、會員の賛同を得て辛うじて難關を突破、零時四十五分散會した

之れは結果に於て非常な銓選になることゝ思ふ

特別委員會 けふ開かる 午後は委員總會

【東京電話】帝國美術院特別委員會第三日は十五日午前十時三十分開會、川合玉堂、朝倉文夫兩委員缺席、小室翠雲氏は出席せず、政府側より添田政務次官、赤間専門學務局長及石丸學藝課長出席協議に入つたが、授賞規則、職員規則、審問規定、明治、大正美術史編纂委員會規定および委員補充に關する申合せ等の事項協議し、午後から委員總會を開會のはずである

イプセン鉛筆▽

決定した規程 舊帝展との相違點

【東京電話】十四日の新帝院總會は委員會で決定せる展覧會規程に就いて約三時間に亘り逐條的審議を行つた結果、午後八時左の如く之を決定した、舊帝展規程に比して相違せる要點は左の如し

一、展覧會の開催は隔年制を採り日本畫、彫刻、工藝を第一組、西洋畫、塑像、工藝を第二組とする

一、無鑑査問題に左の如く定む

イ、帝展會員に無鑑査とする

ロ、展覧會に參與規定を設け、五十名以内の參與を置き之を無鑑査とする、而して之が選出は會員と同様一部廿名、二部十四名三部九名、四部六名とする

ハ、帝展の授賞規則

新制舊制とも授賞せられたる者は無鑑査とする

ニ、帝展に於て指定せられたる者は無鑑査とし之を百名以内とし各部所屬會員三分の二以上出席したる部會に於て出席會員三分の二以上の賛成を得たる者に總會の議に附し多數決に依つて賛成を得たる者を指定する

ホ、展覧會規程に附則を設け左の者に限り今後二回限り無鑑査出品することを得ることを規定する

1、舊帝展の推薦したる者

2、其の他の關與團體に於て無鑑査の取扱を受けたる者の内新帝院の各部會に於て考慮推薦せる者

一、一部出品作品の大きさ制限を舊帝展の七尺に十尺を一般十尺に十二尺とする(但し節を附したる物に十三尺まで之を許す)會員參與に指定されたる者の出品に限り十尺に二十五尺までを許す

一、舊帝展規程第二十七條の特選は之を廢止する代りに推賞制を設く

新規程重點は 無鑑査の問題だ 添田文部政務次官談

【東京電話】十四日の總會で決定した新帝院展覧會規程について、添田文部政務次官は語る

規定の重點に所謂無鑑査問題であつた、會員の殆んど全部が嚴選主義に賛成であるが、之れをどういふ風にするかといふことについては議論百出し仲々決定しなかつた、併し結局充分嚴選主義が實現すると思ふ、無鑑査會員に指定することは情弊が起り易いから、各部で三分の二以上の會員が出席しその三分の二以上の同意を得たものを無鑑査に指定することに決定した、

妻を絞め殺して 列車に飛込み轢死

けさ大邱での慘劇

【大邱電話】十五日午前六時三十分大邱發釜山行列車が大邱達城町を進行中、卅七、八歳の内地人男が飛込自殺をとげ上體から切斷され無殘なばら〳〵死體となつた、ところが一方同時刻に大邱東城町三ノ一七岡本方のオンドルで、風呂敷で絞殺された女の死體を發見した、大邱署で取調べの結果、轢死男は京都生れ、大邱東城町三ノ一七岡本寅雄(三八)絞殺された女は同人の妻春子(三二)と判明した、岡本は三年前妻をなくし十二歳の方子を抱へて暮してゐたが、昨年五月頃平壌で娼妓をしてゐた大邱二ノ六八李順巽の妹春子(一六)と内縁關係を結び同棲してゐたが、十五日朝岡本が春子を絞殺して自分は列車へ飛込み自殺したものである原因は女の浮氣かららしい

更に金時計三十個

三八組窃盗團の餘罪

既報、十二日西大門署に檢擧された前科二犯遊蹤春(三)を主魁とする三人組窃盗團は、その後取調べた結果、更に三十個の金時計を發見した、一味は三年前から京城、水原、開城間の急行列車を専門に現金稼ぎを續ぎ、その金額三千五百餘圓に達してゐるが、この金で住宅を新築せんとしてゐたと自白してゐる

所澤練習機 間島に飛來

【間島特電】所澤陸軍飛行學校教官佐川中佐の指揮する同校練習用〇〇機〇〇基は、十四日午後三時京城より一路龍井に飛來、盛んな出迎へを受けたが、約一ヶ月間で學生教習の豫定である

強盗に入る相談!

一味八名、本町署の鮮かな防犯

十五日午前五時京城南大門市場前で密議を凝らしてゐる八名の怪しい青、少年を本町署瀨上、鄭の兩刑事が捕へ取調べた結果、強盗前科三犯金來兵(二〇)外七名で、徒黨を組んで強盗の打合せの準備中なること判明した

その足で入質 直ぐ捕はる

十五日午前七時頃京城元町二ノ七七伊藤質店へ地下足袋をはいた擧動不審の男が入質に來たのを龍山署員が引捕へ本署に連行取調べた處住所不定前科三犯金壽同(三七)で十五日午前六時頃青葉町二ノ六四古川佐太郎氏方に侵入、貴金屬類約五十圓の品を盗み元町一ノ六一白井質店へ一部を入質し、殘りの分を前記伊藤質店に入質せんとしてゐたことが判つた

秋の師團對抗演習 本府で打合會

四者基本協議を行ふ

今秋十月中旬忠南、全北の平野で行はれる十九、廿兩師團の對抗演習は、いよ〳〵具體工作に入つて十五日午前中本府第二會議室に參謀本部、朝鮮軍司令部、朝鮮憲兵司令部、本府等の各關係者が集まり、第一回の四者打合會議が行はれた

出席者は參謀本部側井出少佐、中島一等主計、朝鮮軍側山田高級副官以下十三名、朝憲側高地少佐、本府側村田、錦池兩御用掛、西岡地方、上内保安、新貝拓務、西龜衛生、兒島會計、上瀧人事、水田司計、鹽田文書等の各課長出席

本府第二豫備金から支出さるべき豫算および地方關係事項ならびに軍部負擔經費等の問題を主として其の他演習實施に伴ふ諸條件の基本的協議を行つた、これにより實施計畫の大綱方針が固まり、今後は技術的細目打合に止まる模様であるから、八月下旬には演習實施の御裁可を仰ぐ運びとなるものと見られる

演習地附近の水調べ 本府衛生課が乘出す

本秋湖南平野に於て擧行される朝鮮軍管下師團對抗演習に就いては軍當局で諸般の準備を進めてゐるが、同地方は水質が惡いので數萬の人々が集まることではあり、萬一のことがあつては重大問題を惹起するので、本府衛生課では萬全を期するため三千餘圓を計上し、同地方の水質調査、傳染病者檢査部落の下水溝修理その他をなす

彫塑界の巨匠 藤川勇造氏

【東京電話】二科會員から新帝院會員として任命された彫塑界の巨匠藤川勇造氏(五三)は嗜眠性腦膜炎に罹り帝大に入院療養中でその爲新帝院第一回總會にも出席しなかつたが、十四日來病勢革まり十五日午前六時四十五分終に逝去した

花菖蒲……昌慶苑で撮す

九州を騒がした 二、一一事件

赤化未然に防がる

【福岡電話】=六月十五日記事解禁=昭和八年二月十一日の建國祭當日、福岡全縣下で檢擧された左翼分子の大捕物、所謂二、一一事件は、九州一帶及東京に及び取調べに二年四ヶ月を要して本日解禁した

事件は昭和七年八月檢擧された全協九州地方協議會組織委員會の中堅分子、全國日金本部オルグ飯島政雪他十名の取調べで、一味の暗躍の

事實暴露し 二月十一日八幡製鐵所合同反對を激化せんと企てゝゐることが判つたので、同日早朝アジトを突き三百廿三名を大檢擧、一方佐賀、長崎、大分、熊本各縣も呼應して一齊檢擧、五十五名送局、内五十名を起訴したもので、一味は全協中央部の吉田寛、矢田應志、宮崎山三益らが全九州指導統制機關を確立したが根こそぎ檢擧されたのである、紅一點中には武田千代、牛島ハル子の他、田中清玄事件で有名な中本たか子が日本足袋福岡工場の

女工に泄き かけてゐた坑爭議の一味、富、山正一は廻ところを捕はれたこの他芝王炭れ右して日本共産黨となり〇〇の某大官暗殺を企て資金獲得のため仲間二人と飯塚市外二ヶ所で強盗を働き罪に問はれてゐる

滿洲へ誘拐 犯人を搜査中

滿洲國は好景氣だといつて婦女を誘惑する不良の横行が日と共に增加し、本府警務局は全鮮各地の警察網を動員して警戒に努めてゐるが、十五日滿洲國からの手配によると全北長水郡蟠岩面金來(三〇)全北南原邑金娃女(四三)の兩名は共謀の上、一昨年の南鮮水害罹災民中から好餌で釣つて婦女を誘拐し滿洲各地に賣飛ばしてゐることが發覺した、この被害者は現在判明してゐる者だけでも慶南咸陽生れ金順(二〇)同李順男(一八)その他數名があり、犯人は逃走してゐるので搜査中である

土幕を整理し 公園を新設

けふ京城風致委員會

美しく、明るい京城に建直さうといふ京城風致計畫小委員會は、十五日午前九時から京畿道廳第二會議室で、委員長富永知事以下委員十五名と道各課長列席の下に開催した

討議事項は 今秋行はれる京城府區擴張による大都市建設を目標に

一、土幕民の整理

二、私有保安林の整理

三、公園施設の改善

等三項目で、現在京城府内に散在する土幕民は約二千戸あり、一般住宅地の上部に位してゐるため、都市美觀を損じてゐること甚だしく、公衆衛生上からみても一時も早く移住さすべきものとして、高陽郡恩平面地域内國有林一帶に收容化闘館をして整理に當らしむるといふのである、なほ私有保安林は筆數二百七十四で、その面積三百六十二町歩、これを京城が買受けてその一部を住宅地に開放すると共に府の財源を 造らうといふ案で、公園施設の改善は先づ樹木の植込み休憩所、觀物植物園を新設し公園管理規定を制定してその管理を統一しやうといふのが、その要目である、なほ府勢伸張に伴ひ漢江對岸と三坂通方面に公園を新設すべきことも重ねて討議するが、右三項目は目下京城府社會課でその具體案を練つてゐる問題なので、近い將來に實現するであらう

少女排球大會

大日本排球協會支部主催の第一回京城府内少女排球大會は十六日午前九時から鐵道グランドで開催、出場校は京城各女學校より九チーム

自動車崖から墜落 乘客二名は重傷

さく夜漢江里で

十四日午後十一時京城府外漢江里七三五番地先きで奨忠壇に向け疾走して來た京城堅志洞モナミタクシー一五〇五號運轉手盧永先(二二)が、反對側から來た自轉車を避けんとして崖から墜落、車體は大破、乘客の劉基烈(三七)他に洪性熙(三〇)の兩名は重傷を負ふた

濠洲苦境に陷る

デ盃戰ドイツ二勝す

【ベルリン十四日聯合】デ盃ヨーロッパゾーン準決勝濠洲對ドイツの試合は十四日ベルリンで擧行、ドイツ先づ二勝し優勝候補の濠洲チームは俄然苦境に陷入つた

ヘンゲル(獨) 4—6 6—2 6—3 6—2 マツクグラス(濠)

フオンクラム(獨) 6—3 7—5 6—2 クロフオード(濠)

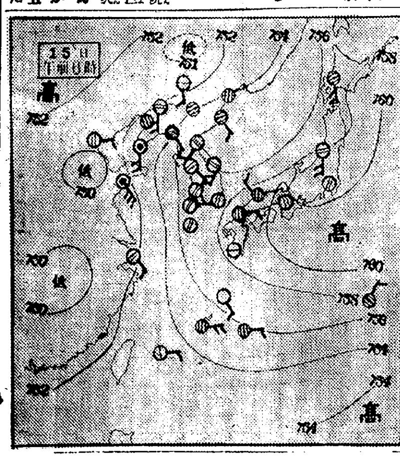

十五日の概況

本邦東方海上の高氣壓は舌狀をなして半島に伸び滿洲中部北支那、南支那等に弱い低氣壓がある、天氣は支那、滿洲、朝鮮及本邦を通じて曇天で北滿洲及新義州で、微雨、青島、大連及小青島附近では霧發生し僅に九州及表日本の所々が晴れて居るのみである、鮮内の氣温は一般に平年より少しく高く殊に元山及江陵では四度内外高い

あすの豫想

此氣壓配置は急變の模様がないから明日も概して曇天で北部では所により霖雨を見るかも知れない

あすの天氣(16)

地名	天氣
京城	曇小雨模様
仁川	曇晴一時
釜山	東の風 曇雨模様
木浦	南の風 曇
平壌	曇雨模様
城津	南東の風 曇
大邱	東の風 晴曇一時
元山	曇霖雨

昨日 最高 29.0 最低 16.1 京城正午 26.4 15日溫度

仁川潮時(十六日)

	午前	午後
滿潮	四、三五 八、四	四、四五 七、四
干潮	一一、〇五 一、六	一一、二五 〇、六

キユーピーマヨネーズ 不意の御來客に 毎日のお食膳に

品質第一等 桃やのびわと桃 桃やの□みかん、洋梨、櫻桃、パインアップル 各食料品店にあり 東京 桃屋發賣

御來客に御食事に みのり玄米茶 一斤金七十錢 京城本町一 夏川茶舗 電話本局四六八番

刀劍 眞正保證 買戻責任 通信販賣 新聞名記入申込目録進呈 東京・芝・新橋 小松劍衣堂

Kreutzer Sonata これぞ心魂を衝動する神韻! 奏鳴曲—イ長調(クロイツェル・ソナタ) ベートーヴェン作品四十七番 (ヴァイオリン)エフレム・ヂムバリスト (ピアノ)ヘフツィバー・メニューイン 十二吋赤盤四枚・アルバム入・解説附 美術樂譜 金四拾四圓 (六月十日發賣) JAS—562 ビクターレコード

巡査試驗 日本一の本講義で學べば合格容易 試驗案内及内容見本と全國試驗日割表は今ハガキで申込めば直ぐ送る 東京目黒區 日本警察學會

尿の病 春の悦樂 無代進呈 腎臟 膀胱 尿道 淋疾 ◎誠に古い經驗 ◎手輕に出來る 泌尿器病— 家庭療法の公開 尿病に惱む方は先づ病氣の知識を知つて效果の正しい信用された療法を選ぶ事が第一である 此際あれこれ迷はず京城日讀者と書きハガキで相談せられよ 本部 和歌山市公園前通(三角堂) 自療堂相談部 支部 大阪市天王寺區 神戸市山本通 自療堂

土産専門 京城本町 朝鮮館

●頭痛にノーシン●

京城府明治町一丁目(浪花館隣) 胃腸病院 院長 佐々木杏造 電話本局 二三八七・二七六番

綿、ふとん 卸小賣 岩見製綿所 京城本町四丁目 電本局一六〇一番

扇子・團扇・着荷豐富 迅速確實 (印入は直ぐ間に合ふ機械設備あり) カレンダー、團扇 扇子、ポスター 卸商 小出商店 京城府西小門町五四 電光一三五三番

京城府本町四丁目 三矢酢釀造場 電話本局 二二六九 ミツヤ麥味噌 美滋味養

センセイ ガ ホメル ボンタンアメ 一コ五セン ニイサン ハ イツモ ボク ニ ススメルヨ

宏壯三階建・新築落成 親切丁寧……サービス滿点 大田驛前通 中川旅館 電話五三六番

クボタディーゼル 日、英、米、佛、獨、伊、專賣特許アークロ式 小型デイーゼル界の世界的最高權威獨逸フランツランク氏創案設計に係る特許アークロ式の本邦製造權を獲得致しまして爾來三ヶ年餘に亘る苦心研究の結果、我が邦環境に最も適合する理想的製品の完成を見るに到り是をクボタデイーゼル機關と稱し純國産デイーゼル機關として江湖の御愛撫を辱うする事になりました、今や小型デイーゼル機關の技術的にも其製作最も至難とせられつゝある秋本機の完成を見ました事は洵に欣快とし且つ光榮とする處であります 用途 鑛山用、土木用、農事用、發電用、工場用 精米用、製材用、喞筒用、其他一般動力用 文献送呈 總販賣元 合名會社 杉山商店京城支店 京城府南大門通五丁目(南大門外) 電話本局 長八八二・長四七八四番

お人形供養

孃ちやん達に可愛いがられて生涯を畢つたお人形さんを懇ろに弔つてやりませう、と毎年御人形を集めて供養をやつて居る東京市豊島區西巣鴨私立帝國小學校では今年も六日午前九時から校庭に祭壇を設け、三百餘名の兒童、それにお母さんお姉さん百餘名集まつて盛大なお人形供養を催しました、寫眞は其のお人形供養

どんな環境の子が成績がよいか

（小）學校ではどんなこどもが成績がよいか、東京市衛生試驗所齋藤良雄博士が先ごろしらべたところによると榮養のよいこどもは大體學業成績もよいといふことになつてゐるが、某小學校訓導が、ある小學校の生徒を環境方面から檢べたところ、兄弟の數の少いものほど成績がよく、澤山の兄弟の場合では總領の方が次男坊以下よりはよく、また生活程度からいふと村の上流の家庭のこどもの方が成績がよいなど、そこにいろ／＼と興味のある結果が出て來た、まづ兩親と成績との關係から見ると兩親が實父母より養父母の方が成績がよく、また兩親のあるものよりもない方がよい實母だけのこどもが、成績が一番惡い

（兄）弟との關係では三人以下のものが一番で、十人以上兄弟のあるこどもは非常に惡い、この出生順位では第一子すなはち總領がよく、つぎは第二子と第三子である、不良なのは第四子から第六子のこどもで、不思議なことに第七子以下になるとまた成績がよくなる、職業から見ると農業が惡く、無職がよい、家庭の資産程度では上流がよく下層に近い中流生活のこどもが惡いといふことになつてゐる、要するに環境のよい

（そ）して教育に關心をもつてゐる家庭のこどもほど成績がよいわけで、なほこのこどもの學業に對する環境の支配は大體尋常五、六年ごろで終りを告げ、その後はこども自身の才能が成績を決定してくれる（齋藤博士の調査）

ベルリン大會

遊佐、根上、河津らの超記錄現はるか

あす東都三大學對抗水上戰　代表選手は誰に？

遊佐、根上、河津、葉室等オリムピック再制覇の野心に燃える我競泳界の第一線選手を多數擁する明、日、立三大學對抗水上競泳會は來る十六日愈よ神宮プールで擧行される

此對抗戰は早慶戰と共に東都ビッグファイブの一でありシーズン初頭の實力が之によつて略打診し得られ對抗戰の興味以上に諸強豪の活躍に多大の期待が懸けられてゐる

先づ記錄的に

期待されるものは遊佐の百米、根上、本田の四百米、葉室の二百米平泳、河津の百米背泳などあるが就中好調を傳へられる遊佐、根上に懸けられてゐる世界記錄への期待は頗る大きい、併し對抗戰の興味は又別である、百米の遊佐四百八百の根上、平泳の葉室背泳の河津など一、二位どころは略々決つてゐるので、結局下位の得點爭ひが勝敗に影響すると見なければならない、日大は短距離に斷然覇を唱へるが平泳は葉室一人で一位は確實としてもあとが居ない、明大は背泳に自信を持ち一、二、三位獨占を狙ひ、平泳では二位以下をごつそりさらつて行きさうな可能性が見える、又立大は根上本田の二人で長距離では斷然他を壓し短距離でも鶴岡と田口で日大の牙城に喰ひ下らんとしてゐる

（寫眞右遊佐左河津）

百米　自由型遊佐の一位は動かない、練習中確實に五八秒臺を出しレースでは待望の五七秒臺を期待されてゐる二位以上は鶴岡田口（立大）豐山、杉本（日大）四人の接戰とならう、鶴岡田口の實力は一分一秒以内と云はれてゐる

二百米　自由型も百米と略同樣であるが遊佐は大體一分十五秒臺、これに武村、大横田の明大の強豪が立大の新人田口、鶴岡や杉本と猛烈に競ひこの方が寧ろレースとしては面白い

四百米　自由型　根上、本田、石原田（明大）のレースとなり根上に四分四十二、三秒、本田は四十四、五秒、石原田が四十七、八秒この三人が四分台で泳ぐだらう八百米も前三者の爭ひとなり石原田が相當元氣で十分十秒から二九秒が先づいゝ所だらう

百米背泳　河津の一位は確實とするもこの種目は昨年來ずつと不振を續けて居るので河津の復活を期待されて居る河津が練習中のタイム一分十秒から十一秒までの記錄を出せば申分ない

二百平泳　一位は文句なく葉室であるが調子二分四十七秒台であるから非常に好いコンデションと言へない、小池が二分四十二秒八の長水路世界最高記錄を出したばかりなので葉室の記錄も大して光らないだらう日大は葉室一人で二位以下は明大の三人與島、伊藤、野田が元氣である（寫眞右遊佐左河津）

子供の數學　暗算遊び

スピード暗算法

けふはみなさんに面白い『暗算遊び』をお敎へしませう、まづ『36と34といふ二つの數字を掛け合せたらいくつになるか暗算でやつてごらん』といふ問題を出されたとします、これはちよつとおとなでもすぐには答へは出來ないでせう、ところが次のやうなやり方でなら廿秒とかゝらないうちに暗算で答へが出て來ます

3に1を加へ、これに3をかけると12となりますが、その12のあとへ4と6とをかけた數24をつづけて書き加へた1224がその答へとなるのです、どうです、からやれば譯なく出來るでせう、同じやうに62へ68をかける場合でも同樣で6に1を加へた數7に6をかけた42のあとへ2に8をかけた16をつけて書き加へた4216が答へとなります！どうですか？お分りになつたでせうか？

多分もう氣づかれたことだらうと思ひますが、この二つの例から見ますと、この計算にはつぎのやうな二つの條件が必要なことが分ります

（イ）「十」の位の數に二つとも同じ數であること

（ロ）「一」の位の數に、兩方を加へると丁度10になるやうな數であること

もうこゝまでお話すればこの上說明しなくてもお分りになつたことと思ひますが、たとへば36×34といふやうに二つの數の「十」の位の數が同じで「一」の位の數を兩方加へると丁度10となるやうな二桁の數の掛算は、次のやうにすればよいのです

「十」の位の數のどちらか一方に1を加へ、それと1を加へない方の「十」の位の數とを掛けて、その答へを書き、そのあとへつゞけて、兩方の「一」の位の數を掛け合せたものを書き加へると、その數がそのまゝ答へになつてしまふのです、けふはこのやり方を覺えておいてお父さんや兄さんをおどろかしておあげなさい

松の實キャラメル

お料理紙上講習（三）

鯖の卷

京城割烹調理研究會

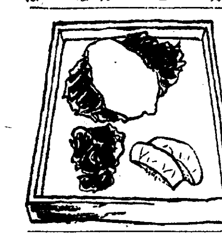

五、向付（鯖の酒蒸し、旭トマト、八手ちしや白酢餡かけ）

材料　鯖刺身一個、トマト中二個、ちしや三枚、豆腐少量、醬油味淋、味の素

先づ鯖の酒蒸しは前に卸ろした切身を二寸乃至二寸五分位に切り出汁一合に酒盃に三杯食鹽少量を加へ約一時間漬込み蒸籠に入れて蒸しあげます、白餡は味淋と醬油を煮立たせ、出汁を加へおろして豆腐の羽二重漉しを白酢に作りて前の出汁へ水溶きして加へ、よく攪き混ぜ、ちしやは蒸鯖の下敷とし上から白酢をとろりとかけ、トマトは熱湯に約三十秒程浸し皮を剝ぎ適宜に庖丁して鯖の前盛りとして進めます

香の物（モダン漬）

モダン漬は前の材料の切端し全部を細く千切となして一度よく水あらひして後水氣を去りて置きます　お丼に前の材料を少し散らし、鹽をパラ／＼とふり少量を加へ又鹽をふり最後に全部を入れて手にてよく混ぜ合せ、上に出し昆布をのせ鍋蓋をし輕き重石を致します二三時間で漬りますからよく混ぜ出す時には上にのせた昆布は千切にしてまぜ合せ進めますこれで鯖の講習を終りますが次に材料から出た捨て物の利用法を申上げませう

廢物利用

鹽昆布の作方　先に取りたる昆布の出汁粕は少さく切りて軟くなる迄水煑し煮詰りたる時鰹節の出汁粕を加へ醬油、食鹽味の素を適宜に加へ再び煮詰あげると味良き鹽昆布が出來上ります

鷄の餌の作方　ソップの取り粕燒き鯖の頭は微塵にし之に使用せる野菜全部の皮其他をきざみ糠と混合せば鷄の餌十羽分位を得ます

青葉の銀幕に贈る名番組週間

◇近日京城浪花館に封切◇　本社後援

"ルンバ"

この二本立！　五月第四週「ルンバ」は東京日本劇場に「情熱なき犯罪」は日比谷映畫劇場にそれ／＼呼びものとして同時に封切られました、そのパラマウントの二名篇を並立しての絶好番組です、一は「ボレロ」の名ダンス・チームが再びもたらす音樂と踊りの陶醉篇、一は型破りの異色篇として問題を投じてゐる魅力作品―御期待下さい

"情熱なき犯罪"

植物採集會　朝鮮植物硏究會では十六日奉恩寺附近で第一回の植物採集會を催す、希望者は九時までに纛島行軌道車停留所で待合せの事

篆刻家木村氏來城　篆刻家木村家隱氏はこの程七年ぶりで入城、明治町二小山館に滯在中であるが氏は印刻のみならず儒間にも非凡の腕を持ち東都一流人物の印などは殆んど氏の作と云はれてゐる、しばらく滯在して京城人の求めに應じると

日本棋院　昇段大手合戰譜（6）

三段　渡邊英夫　先　初段　山口榮治

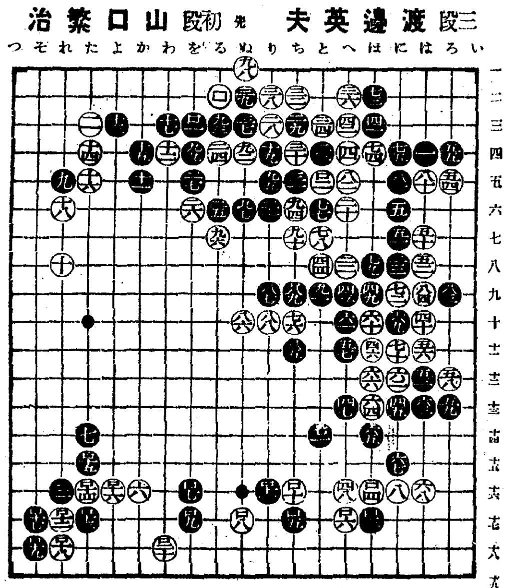

對局者の言葉

（白）ロ二の活まで、相當つらい形です

（黑）ロ三はあとでは「へ十五」で間に合はされる虞れがあるので、手順かと思ひましたが――

（黑）ロ七とハサンデ打てゝはと言ふやうな氣がしました

（白）ロ八と打込んで行かなくては、打開の道が發見出來ません

（黑）ロ十五以下ロ十九まで、分り易く運びましたが、ロ十六にハネ込んで行く厳しい手段もあつたのです、次いで白ロ十五黑「れ十五」白「よ十五」の時、「よ十七」とツグ手が成立したのですここで白ロ十七の下りならば「れ十四」とツイで問題がないし白ロ十八の下りならば、「か十七」と押へてみてそれまでゝす

（白）ロ二十で「た十八」に抱へたいのですが、黑「か十八」のノゾキが急所で應手に窮します、そこで「よ十八」だと、黑「か十七」白「よ十七」に次いで黑「か十四」でいけさうもないし「か十七」の方だと、黑「よ十八」白「れ十七」黑ロ二十と自然に眼をかかれて、前途の不安が蔽へません

	（分）		
●ロ一	を三	○ロ二	と五
●ロ三	ほ十七 9	○ロ四	ほ十六
●ロ五	ち十七 1	○ロ六	へ十七 4
●ロ七	を十六 5	○ロ八	ぬ十七 3
●ロ九	を十七 2	○ロ十	ち十六 1
●ロ十一	り十六	○ロ十二	れ十七 4
●ロ十三	た十七 13	○ロ十四	た十六
●ロ十五	た十五 4	○ロ十六	よ十六 2
●ロ十七	そ十七	○ロ十八	れ十八
●ロ十九	そ十八	○ロ二十	わ十八 2
●ロ二一	ツグ		

（一分以内は切捨）

所要時間累計　白六・〇八　黑四・〇四（時　分）

（制限時間各八時間）

戰の跡

○白ロ二まで辛うじて活路を得たものゝ、單に活きたといふに止まり、黑のいよ／＼厚壯の形、中央の白數子の漂浪の姿を眺める時に剛た白の多難な前途を思はざるを得ない●黑ロ三以降ロ七まであたり厚壯を背景としての黑の自在な打廻しその應援にいとまさへ見出し得ない白の苦吟、そこに明暗の境をまざ／＼と見出し得るであらう●黑ロ十五乃至ロ十九の淡々水の如き運び――これで成算たつぷりなのだから、白の心境は益々昂奮の渦が卷くばかりである○白ロ二十で「た十八」の趣へさへ打てぬのは、忌々しさの限りである

映畫の印象

"くらやみの丑松"

＝松竹下加茂作品＝

愛する女のために人を斬つた丑松が信頼してゐた兄貴分に女お米を托して、一先づ江戸を落ちのびる、お米戀しの旅路の際―丑松は思ひかけなくも遊女に墮ちたお米に逢つたのだ―長二郎の相手お米に川崎弘子を用ひた衣笠の動機を勝手に云々するのは無暴だらうがいさゝか不純な點があるやにも思へる

たとラストへ來て己れの立てた義理を裏切られた丑松が四郎兵衞夫婦へ迫り恐らく四郎兵衞夫婦が逃げなかつたら『いろ／＼お世話になりました』と一言述べて自分が傷つけた目明し常松の縛についたであらう崇高な丑松白々しい云ひ逃れをしながら死を覺悟し得ざる四郎兵衞夫婦のみにくさを曝け出したあたりは流石と思はしめる

センチメンタリズムも惡くはないが、衣笠さん、屢々二人に甘い芝居をさせておいて、御自身それを愉しむのだ、その、間伸びした甘さを見てゐることほどてれくさいものはない

二人を刺して、追手を切り拔けながら目明し常松の捕り縄を求める丑松の呼び聲に、たゞ丑松を憎み松葉杖に縋つて我が家へ歸え、常松の傷ついた姿を應へさせたセンチメンタリズムに衣笠らしい良さであらう

相變らず、移動カメラによる點綴に美しく、滑らかだが、いささか常套的な嗅さ味がみえて來た、しかも隨分隔つた地點から地點への轉換にまで移動撮影を用ひるといふことは、觀衆に錯覺を與へることがある、決してスピードが缺けてゐるといふのではないが、カッテイングの急迫による良さも考へて欲しい（K）

紙上病院

毛拔け甚だし

【問】小生二年前肋膜炎に掛り現在では働いてをる者です病後ずつと頭髮が勿論眉毛などが拔けて困つてをります醫師に就き黴毒の有無を調べてもらつた結果反應が有りましたのでサルバルサンを續けました結果現在では反對に全くありませんが依然として毛髮が拔けるのです、心配でなりません何か他に病氣が有るのでせうか

答＝瀨戶病院長　頭髮の脫けるのは黴毒だけでない黴毒の第二期に脫けるのは特徵があるから專門家には直ちに解る君のは全身の衰弱のためでないか何病氣でも全身を弱らすものには頭髮が脫ける特に急性傳染病や慢性の病氣でも全身を冒すものに毛髮や爪を冒して光りもなくなり脫けやすくなり折れ易くなり全體細くなるので非常に髮が少くなつた樣に見える全身の養生に注意しなければ全治せぬ

世界で一番古い船

恐らく世界で一番古いだらうといはれる船が今度愈々老朽して取毀される事になつた、ジュネーヴ湖に百年間浮んでゐたシムプロン號がこれだ、シムプロン號は千八百四十一年に建造され、はじめの四十年間はジュネーヴ港で遊覽船として用ゐられてゐたが後五十年間、船塢として用ゐられてゐたものだ

讀者欄

▲府内に於ける製罐（罐詰用及コーヒー罐の如きもの）並に打拔き低輪及レツテル（主として清涼飲料水一般食料品用）製造業者名所知らせて下さい（元町流線社）▲事情により豫科一年終了の者ですが身は常に向學の心に燃えてゐる者です、お子樣のお相手させて下さいさつと親身を以て御指導致します（京生洞生）▲苑南洞方面に閑靜な素人下宿を求めてゐます（府立會計所總務課大石）▲夜分御子樣の御勉强相手に御使ひ下さい（高商生）▲府内本町附近で本格的のヴァイオリンを教授される方におられませんか月謝等細目御知らせ願ひたし（府内明治町二ノ三二吉川京一）▲朝鮮辯護士試驗を明年に受驗したいと思つておりますが近く右試驗は廢止せられる由を聞きガッカリしてゐます此の試驗の運命を御存じの方は御知らせ下さい（受驗生）▲中學二年中途退學十六歲身體しごく强健ですが給仕又は何か適した仕事で御座いませんか（大島同）▲京城の刀劍會を御知らせ願ひます（初音町友田）京城刀劍會があり、古市町電停前守家宗光方（係り）

今晩のラヂオ

子供と家庭の夕

◇第一放送

午後七時三〇分（大）

一、トロンペットとシロホン獨奏　竹岡竹藏外

二、お話

三、童話劇　少年鼓手　龜髙文子

同八時一五分（東）

四、ラヂオ小說　母　東山千榮子

中央館　新興キネマ專門　電本三〇四　十六日封切　特別豪華料金階下十錢均一
新興キネマ特作時代映畫　阪妻プロダクション製作　原作峰龜平　監督沖博文　新版　片腕仁義　阪東妻三郎主演　淡路千夜子　泉清子　堀川浪之助　助演
新興キネマ特作現代　原作村上德三郎　監督青山三郎　街の青春爭鬪篇　高田稔主演　佐久間妙子　渡邊篤　吉谷久雄助演
パラマウント特作　監督クライド・ブラックマン氏　ロイドの活動狂　ハロルド・ロイド主演

園成社　御各方　月曜日　本町二丁目　前北角　電光九八九　六月十五日より超特別大興行　毎日三回　午前十一時半　午後二時半　七時半
▲RKOラヂオ超大作日本版　マークサントリッチ監督　フレッド・アステーア　ジンジャー・ロジャース主演　コンチ、ネンタル　『空中レヴュー時代』『グレデイ』以上の劇的情趣局篇スリルを盛つて全十四卷の豪華版をなす
▲FOX特作日本版　ジョージ・マーシャル監督　ルウ・エイヤース　アリス・フエイ主演　水兵萬歲　初夏御好の爆笑喜劇
▲PCL全發聲　涙　―（次週大公開）怪人マブゼ博士　女の心

松竹座　松竹直營　黃金町　電本二六〇　映畫界最高の記錄を殘せし御堂の大傑作映畫！　大松竹が斯界に誇る二大オールトーキー無敵の豪華陣！堂々十二日封切　蒲田超特作映畫　柳川春葉先生の名作

齋藤良輔脚色　池田義信監督　栗島すみ子　川崎弘子主演　オールトーキー　二人靜　ふたりしづか　飯田蝶子　小林十九二　坂本武　山内光　助演
京都下加茂超大作豪華篇　原作長谷川伸　監督衣笠貞之助　林長二郎　川崎弘子主演　オールトーキー　くらやみの丑松　志賀靖郎　高松錦之助　坪井哲　花岡菊子助演
◇今週は漫畫二本です◇　日本漫畫　茶釜音頭　西洋漫畫　異兄弟　次週封切　血煙荒神山　子寶騷動

京龍館　松竹共營　練兵場　電龍三一　十三日より四日間
蒲田特作現代映畫　原作瀨尾彥　監督淸水宏　撮影野村昊　大學の若旦那　續篇第四話　オール　サウンド　東京の英雄　藤井貢・三井秀雄・桑野通子・御影公子・高杉早苗　主演
京都下加茂特作時代劇　原作土師清二　監督冬島泰三　阪東好太郎　飯塚敏子　主演　船唄雀念佛　山路義人・嵐笑六・坪井哲・澤井三郎・新妻四郎・淵瀨・廣田昂・井上久榮・柳さく子共演
蒲田特作映畫　原作柳井隆雄　監督松井稔　チャッカリしてるわネ　小林十九二・高松榮子・小倉繁　共演
眼と耳の新聞　松竹發聲ニュース　第二百十二輯

鑛石用　麻袋　裁調部　擴張　寸法目方表御一報次第進呈　仁川府仲町二丁目二　澁谷商會　電話長三五四一番　略電（シブ）又ハ（シ）　受略ジンセン・シブヤ

大正館　P.C.L　封切　櫻井町　電本二九〇　十三日より短期特別公開　特別豪華料金階下十錢均一
大都映畫特作時代映畫　原作河合德三郎　監督石山稔　松本榮三郎　千代田綾子主演　錦旗の下に
佛國西パテー・ナタン超特作日本版　原作H・コスルリウ　監督ジャック・トウルヌール　アルベール・プレジャン主演　トト　純粹の巴里ッ子トト朗らかな巴里の屋根の下でのどかな戀の唄を歌ふ巴里ッ子のトト・エロと音樂の大洪水定評あるプレジャンの天傑作品
白熱化す痛快兒ハヤブサヒデト　我然映畫界の人氣者痛快兒　大都映畫社超特作猛闘大活劇　ハヤブサヒデト主演　港の伊達男

朝日座　京城本町五丁目　電本三六〇　『鐵の爪』愈々次週特別大公開　内部改造に付當分の間休演致します次興行は追て發表致します

喜樂館　日活直營　京城本町　日活特作時代劇大阪毎日新聞連載　原作林不忘　監督伊藤大輔　撮影唐澤弘光　十六日より十八日まで　新版　大岡政談大會　丹下左膳　大河内傳次郎二役主演　鈴川源十郎

伏見直江　十九日より　水戶黃門　とわ永遠の緣　完結篇

浪花館　洋畫專門　明治町一　十五日より待望裡に大公開　數百名のアンサンブルを隨えて踊る豪華と壯麗！超三五年型モダンダンス豪華拍手番！初夏に捧ぐ踊りと唄の華麗版！
上映順　一、フオツクス特作日本版　監督フランク・ロイド　主演クララ・ボウ　フープラ
二、RKO超大作日本版　監督マーク・サンドリッチ　主演フレッド・アステア　ジンジャー・ロヂャース　コンチネンタル　世を擧げてコンチネンタル時代！浮氣なリズム柔らかいメロディ悩ましき肉體の亂舞！
待望の巨編次週封切！　△怪人マブゼ博士　△女の心

城演藝館　京城本町三丁目　七日より　新劇界之明星　松竹專屬　德川琴子一行　外四十名
帝都新進の男女俳優幹部を網羅した德川琴子一行の躍進……新線の野を飾るに相應しき娯樂の殿堂絶讚に見逃せぬ好機必ず皆樣の御期待に添ふぜひ一夕の御慰安に御來觀の上御批判を願ひ上げます
四の番りプログラム　一番目現代劇　彼の男ひ出　全一幕　二番目社會劇　要兒殺し　全一幕　三番目時代劇　放浪者の群　全二場　午後五時開幕

萬年筆用　インキハワグナー

東洋　王突台　世界的選手　東京市芝區田村町　鈴木龜吉商店　御報次第カタログ送呈　鈴龜の五台

回虫にはおいしくてヨクキク　ニセモノあり鳥居印に御注意　岩崎大海堂　セメン菓子　日曜には忘れずにお用ひなさい　全國藥店にあり

專賣特許　二度使へる　カモ井のハイトリ紙

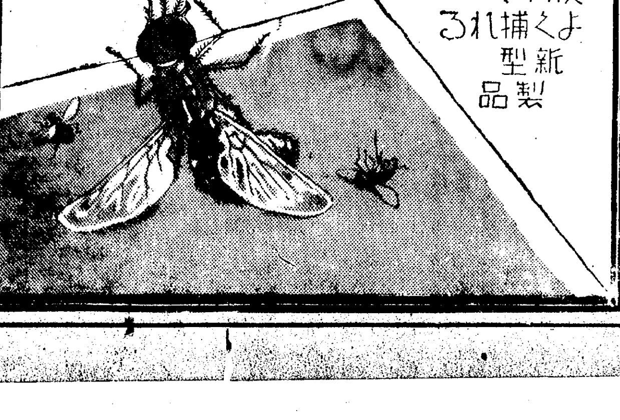

夜間の務めは頭にわるい、朝ノーシンで立てなほせ

附景品引大福　ゆかたまつり　15日ヨリ―30日マデ
涼しいゆかたの粹を蒐めて堂々と花々しく開催します
衣浴部樂倶人婦
1935年の中形流行界の最高峰
祝一萬號記念

生粋の東京名花好み　江戸美人ゆかた
お買上一反毎に福引券進呈
一等　高級ポータブル
二等　絹二重張パラソル
三等　クラブ化粧品組合
四等　クラブ化粧品
五等　高級浴用石鹼
橋詰呉服店　京城本町・電話本局1801番

業界の發展を調整する 工業組合內容

中小工業指導助成方針を徹底 原案成り審議室廻付

同業組合の機能を積極化し、經濟界の實情に應じて中小商工業者の更生擴充を期する朝鮮商業組合令及び朝鮮工業組合令は愈よ準備成り、工業組合令は既に原案の脫稿を終つて審議室廻付中であるがその內容は大體內地工業組合法に軌をおなじくするもので原案の概要は次の如くである

（一）工業組合の性質
當業者の自治團結によつて事業を助成すると共に更に進んで組合員の事業に取締制限を加へて**產業の統制**を計らうといふ譯で、一の公共團體的性質を持つてゐる

（二）組織者
朝鮮總督が指定する重要工產品について之れが生產に關係する一定地域の當業者

（三）組合の事業
これを消極的と積極的事業とに分けて
イ、積極的には組合員の預金受入資金の貸出で金融の途を開き、原料、材料の共同購入、共同設備、機械の利用、或は製品の共同販賣、加工など**事業の合理化を以て組合員の互助**を期し、其他組合員の事業指導研究等、共同の助成施設を行ひ
ロ、消極的方面では、工業組合實面目として各種の檢査取締、經營上の制限を企て、例へば原料材料の檢査、指定、生產の調節販賣價格の協定など、產業統制の手を延べてゐる、右の中組合の設立にあたつては、實情に即して最も緊要のものを適當に行ふ譯である

（四）組合の加入と脫退
原則として任意制度で、互助の精神に基く共經濟團體であるから同業組合に見るやうな強制加入の効力はないが併し業界の實情に徵して同一地區內の未加入者の不當競爭が組合の統制を破るときは朝鮮總督は組合員外に對する取締として、未加入の同業者と雖も組合の規定に從はせる事を命じ得る、從つて**事實上アウト・サイダーの跋扈は封じ**られる
また組合員の加入脫退を作意的に困難にならしめるやうな規定を設ける事は出來ない

（五）組合の機關
理事、監事は原則として組合員中から選出するが、適當の經驗者がないときは道知事の認可を受けて組合員外から任命し得る

（六）設立及解散
工業組合は地域を基礎とする團體であるから一定地區の同業者によつて組織される、先づその地方の產業事情に適當な地區を定め、その地區內の有資格三分の二以上の同意により（特別理由あるときはこの限りでない）總督の認可を得て創立總會が開かる、自然消滅による外總會の決議による解散は總督の認可が要る

（七）組合の資金
組合員の出資によるが、檢査取締等は所要經費を組合員から徵收し得る
組合員は出資一口以上を持つべきで最高五十口數（特別の場合を除く）に制限、組合員の責任は出資額を限度とするが、さらに保證責任制度を執つて金融の信用を高め得る

（八）組合員の權利
イ、出資口數に應じて一定限度の決議權あり
ロ、組合財產に對し一定限度の持分權の行使
ハ、剩餘金配當は特別の理由のない限り年六分

（九）組合員に對する制裁及取締
組合はその工業全般の統制取締を目的とするから組合員が定款に違反したり、その統制を紊すときは過怠金、除名等の處分をする

（十）同業組合との關係
兩組合はその構成に於て若干の相違があるが、その目的は單に檢査其他の統制事業を行ふが工業組合はさらに組合員の經濟的共同施設を行ふため積極的營利事業と認められる點は最も重大で
工業組合員は同業組合に加入せず又は脫退し得る
以上の他、この聯合機關として大盤工業組合の制令に準じ工業組合聯合會及び朝鮮工業組合中央會規定を設けてある

外替統制を政府に抗議 ダンチツヒとの貿易關係結束

【ダンチツヒ十四日發聯合】ダンチツヒ自由市政府はダンチツヒ、ゲルテン貨の危機に處するため十四日ダンチツヒ銀行に外國爲替統制權を附與するに至つたので各貿易關係者は結束して政府に抗議を提出した、即ち過般ゲルテン貨平價切下げにより官吏勞働者の俸給は自動的に四割方引下げの結果となつており、反對するに去る六月十二日發表された產業相フイベレ氏の財政非常時對策中に自由市全人口四十五萬人中の約一割四萬の失業者のドイツ送致案も含まれてゐるとのことであり人心は益々動搖してゐる

第二回收繭豫想 前回比六十三萬瓩減見込

農林局發表＝春蠶收繭額總督府第二回豫想（六月十日現在）によれば一千四百三十四萬二百七十三瓩で前年春繭實收に比し一割の減少である、これを地方別に見れば增加したものは僅に咸北の三分四厘慶南の一分一厘に過ぎず其他何れも減少を示し咸南の二割八厘、平北二割六厘、江原二割三厘、平南一割五分八厘、京畿一割四分八厘全南八厘である、これを五月十日現在の第一回豫想に比すれば六十三萬五千二千九十二瓩の減少豫想である

四圍の情勢に對應し 貨客運賃引下 乘車賃金の長距離遞減其他 鐵道局實施研究開始

鐵道局では最近客貨の激增と共に貨物に於ては一方に日本海航路並に大連航路等の關係汽船會社が大船主義をとり輸送のスピードアップを圖るなど鐵道の强敵となつてゐるため、これが輸送對策として運賃の公正遞減を圖り、一方內地及び滿洲に比べて長距離客は高率となつてゐる旅客乘車賃金の長距離遞減法を適用すべく實施の研究を進めてゐる、この內容は

貨物 從來の繁雜な等級の簡易化、小口貨物運賃の改良により運賃の引下げ乃至は取扱ひの簡易化を圖り、荷主の負擔の均衡を破らぬ範圍で便利化する

乘車賃 長距離旅客運賃に適用する長距離遞減法は收入に著しき影響を及ぼさぬ程度を基本にしてゐるが、內地側では鐵道省の貨物運賃遞減のサービス計畫があり、滿鐵では北鐵買收に伴ひ同線の賃率引下げ（鐵局並）を斷行し引續き全滿的に賃率の公正遞減を圖らんとしてゐる際に於て此の鐵道局の意向は注目されてゐる、右に就て吉田鐵道局長は鐵道省では最近長距離遞減法の適用は不合理だとの持論の際だと識つてゐる

無煙合同社の椅子を繞る對立 東拓と新朝無の兩者

平壤無煙會社と新朝無の合同による無煙大合同會社の社長の椅子は目下各方面で注目されてゐるが合同完成にはなほ相當の時日を經へてゐるため依然として判然せず、新朝無及び東拓の態度は興味を以て迎へられてゐる、即ち東拓の新合同會社に於る持株は十一萬八千新朝無は十一萬九千餘株で兩者略伯仲の勢ひであるが新朝無が主體となる關係上東拓側より社長を出すのは不可能であるので各社に關係なき第三者の就任を東拓としては內々希望してゐる、之に反し新朝無としては全く反對の立場にあり、しかもこの間自選他選の割込運動もあるので目下のところ何れに落着くかは不明である

平壤無煙炭 合併總會開催

平壤無煙炭株式會社では二十日東京洋ビルで臨時總會を開催、新朝無と合併に關する議案を附議することになつたが新朝無も既報の如く同日略同樣の議案を附議することになつたので無煙大合同問題は二十日過ぎより愈よ最後のゴールに入ることになつた

江東鐵道 賣却に內定 東拓の意向

東拓の平壤煉炭工場及び平壤大成炭田に通ずる江東鐵道は無煙合同會社に賣り込みを交涉することに內定、二十日平壤無煙炭及び新朝無臨時總會後に於て交涉開始することとになつた、しかして東拓の意嚮としては合同後に於て煉炭工場及び無煙炭輸送鐵道ともに自社で經營することは實際上甚だ困難を來すものとしてをりさらに煉炭工場も諸煉炭工場の合併でなく自社だけのを單に賣込む交涉をすることになつた

京城物價騰貴

鮮銀調査＝五月中京城物價指數は一七八、八二にして前月中を百とせば〇、三六、前年同月中を百とせば三、二〇の騰貴であるが調査品目三十品種中
▲騰貴十一品（玄米、籾米、大豆、粟、和金巾、生糸、綿絹、砂糖、豆粕、硫安、洋紙）
▲低落十一品（大麥、小麥、小豆、三八紬、綿糸、木炭、松薪、小麥粉、再製鹽、金物、牛皮）
▲保合八品（石、石炭、醬油、日本酒、麥酒、木材、板硝子、燐寸）

商工 卸商兩團體の存立は無意義 經常費も補助で賄ふ

京城商工聯合會並に卸商聯盟の兩團體は資產を合併し共同會計の下に存續してゐるが會規としては會費を徵收することになつてゐるもの〻會費の徵收成績惡く實際は全く補助によつて生きてゐると同樣である、即ち京城商工會議所より兩團體への補助は全市賣出補助五千圓、京城見本市補助一千五百圓經常費補助一千五百圓と年額八千圓に達してゐる、この補助のうちで見本市及賣出しの補助はよいとして經常費にまで補助を仰ぐのは餘りに他力本願に過ぎ一部ではかくの如く補助を多額に受けてまで存立の意義はないとの意見が行はれるに至つてゐる

楊子江航路各社 運賃同盟を結成 缺損に惱み遂に協調

【上海十四日發聯合】楊子江航路に從事する日淸、商招局、大胡、怡和、三北、寧紹の各汽船會社では積荷不況の折柄、ここ數年來相互に猛烈なる運賃の競爭を行ひ何れも例外なく缺損の苦しみにあへいでゐたが最近漸く各社の間に運賃同盟結成の諒解なり草案の決定を見るに至り七月早々實施されるものと見られる、因に右運賃同盟加入汽船は五十餘隻六萬噸に上る

北鮮製紙建設部長

北鮮製紙建設部長青山技師は十六日滿洲より入城一兩日滯在北鮮に赴き東上するが工場敷地は同技師歸東後重役會を開き決定する筈

不動產融資の各行申込殺到 百萬圓突破

殖銀では近く受入れる不動產融資百萬圓の割當に就いて目下各被融資銀行と折衝中であるが金利が比較的高率であるといふので最初悲觀されてゐた處各銀行の融資希望意外に多く既に希望金額は百萬圓を突破するに至つた、殖銀では右割當決定次第資金を受入れる筈

製紙偽造株券防止

北鮮製紙の新株券は來月中交付されるが同株券は最近株券偽造の知能犯が續出し朝鮮とも相當入つてゐる模樣なので精巧なものを作り偽造を防止することゝなつた

減債基金繰入 朝鮮財政は履行 十年度も三分の一繰入

朝鮮總督府特別會計は減債基金として既發公債の萬分の百十六の三分の一を國債整理基金特別會計に繰入れて居りその額は約百十萬であるが、他の外地は十年度から萬分の百十六全部を繰入れることになつた、この萬分の百十六の減債基金は前年の行政整理に際し三分の一繰入れとしたもので十年度豫算でも三分の一繰入れを續けて居るのは一般會計と朝鮮豫算とである

九年度國稅の納入成績良好 鑛稅は不良

昭和九年度に於ける國稅の納入は二月末であるがその納入成績は稍々良好で租稅調定額四千百二十三萬一千六十萬圓に對し未納は九萬六千四百五十四圓五十五錢である內譯に於て納入成績の最も不良のものは鑛稅調定額百三十五萬三千百九十七圓に對し未納は四萬九千四百三十圓と約三割の高率、未納皆無は取引所稅の四十九萬七千三十九圓で酒稅の千五百五十三萬五百六十八圓が完納に近い成績を示してゐる
鑛稅の納入不良の理由は未稼鑛區が相當數に達してゐる結果である

東畜臨時總會

東洋畜產では來る六月十八日午後二時臨時株主總會を開催鈴木、李炳學兩監役任期滿了に付改選の件を附議することとなつたが、東拓代表鈴木氏の後任はまだ決定して居らず、李炳學氏は重任する事に內定した

仁川取引員總會

朝鮮取引所米穀部取引員組合では本日後場引後總會を開き十年產米の八九月限以降の新格付に就いて協議し來る廿日開催の取引所聯合會の新格付協議會に對する態度を決定する筈

株式 小高下の持合

前場 前日後場引際反撥せるあとを受けて今朝は新東一三六圓二と三高大新八七圓二と二高日產七五圓一と同事に寄附あと阪地の小高下を睨めて新東は五圓四日產四圓七と小強みたるもあと新東は六圓台日產五圓台の持合にて朝新二五圓丁帝人一二〇圓丁とあり結局新東二安大新二安日產一高朝新二五圓丁日營六五圓丁と區々に前場引

◇東京株式長期前場

銘柄		
倉絹	一三、三〇	一三、三〇
鐘紡	三九、八〇	三九、八〇
同新	一六、五〇	一六、一〇
東株	三六、七〇	三六、四〇
三菱	五七、一〇	不申

◇大阪短期引跡

銘柄		
大新	八六圓八	一高
鐘新	一一八圓二	不變
日產	七五圓四	一安
新東	一三五圓八	一安

◇東京株式短期喰合

銘柄	賣方	買方	取組高
大新	三〇	四〇	八〇、四〇
新東	四〇	四〇	八〇、四〇
日產	五五	六五	一五〇、〇〇〇
日鐵	一五	一五	八六、五〇〇

目先妙味なし

新東は今朝六圓台中心の持合であるが別に手掛りとなる可き材料もないので横這ひ相場といつたところである海外材料も既に刺戟性を失つてゐるし北支問題も我が方の要求通り解決される事は見透しがついてゐるのであるが之も織込濟みとなつて了つて理論的には全く桁外れとなつてゐる近頃の相場であるから材料一つでも動けないそこへ取引所制度改善問題が擡頭したので市場あたりでは之を氣に病む者が多いやうだ商工當局としては會員組織とか取引所株の上場禁止など相當眞劍に攻究してゐると傳へられこの根本方針が決定する事となれば取引所としても之に從はねばならぬとの氣分もあるので積極的に出る者もない日產の借欵成立もまだ海のものとも山のものとも判らぬといふのが本當らしい會社側では過去久しきに亘る防戰買ですつかり金詰りとなつてゐるやうだ軟派は日營以下のものだと云つてゐる者もある位で併し配當は持續してゐるし新東安の割當に下げないところをみるとこの邊無難に賣込む事は警戒すべきであら取引所株が落付いて來たら又當分橫這ひの持合とゐるのではないかとみられてゐる夏枯期には直面して來たし目先大した事もないやうだ

日魯好望か

日魯漁業條約の改訂交涉は最近關係者間に於て樂觀されるに至り一方本年も豐漁が豫想されてゐるので今朝東京は一氣に五圓台に上放れたので當所も六五圓丁の大引であつた日魯は他の雜株に比し最も投機性が多いのであるが本年の漁獲が果してどの程度に行くかによつて業績も決定するのであるが今日迄の觀測では氣象關係潮流の具合から云ふと豐漁であると豫想されてゐる昨年は周期的には豐漁の年廻りであつたが本年も豐漁が續くとせば確かに買ものではあるたゞ當社にとつて惡い方をみると沖取の合併其他による資產の水膨れである殊に漁業權に對する資產評價の如きはまだ〳〵低卸を要する前年下期に於て相當之を行つてゐるがまだ本格ではない弱味と云へばこれであるが今期豐漁であれば相當の低卸を行つて尙ほ增配の可能性はある程業績は見直されて來てゐるたゞこの水ものに對する思惑が果してどうなるかそれは疑問ではあるが現狀から推せば惡い方はないとみてよい

實物前場

▲滿洲電信電話一六圓二▲北鮮製紙一三圓五▲大同電力新八圓二▲エタバイ新六圓八▲京南鐵道二六圓八▲金剛電鐵五五圓七▲東一銀行二三圓五（出來高二〇〇）

落穗

朝鮮には義務教育費國庫負擔其他爲さねばならぬ重要施設が控へてゐる▲する事もしない先に補給金の漸減方針なんて高橋藏相に似合はぬ意見である▲試に朝鮮豫算の健全財政方針をよく見るがいゝ▲減債基金繰入を苦しい中から實行してゐる▲漸減方針も云はないより宜から▲併し現下非常時局に於ては單なる理想論としか見えぬ▲重就法の適用範圍も然り▲外地放育の若芽をつまない事が根本問題である▲米の問題も然り▲また持上つた海事行政の統一も同樣困難極まる行政整理を伴ふ▲外地の事は內地の思ふほど簡單にはゆかぬ▲內地側に朝鮮半島の再認識を此際改めて要求する必要がある▲齋藤製聯幹事長に不適任の評が出て來た▲理由は米に無緣の人は運賃交涉にも熱と力を缺くといふに在る▲意見は別として今一人運賃問題に狸を極め込んでゐる人がある▲朝鮮工業組合令の內容をみよ

放射線

▲今朝米日爲替は一寸反落したがスチールも安いとあつてこの頃の海外材料は一向ピンと來るものがない新東は取引所制度改正がデマと判つても一向買付いて來ない今朝寄附一寸戾したが戾りは賣られ勝ちである▲雜株も持合であるが一向面白くないやうだがやがて現物から崩れるのではないかとこの方を警戒してゐるやうだどう轉んでも大した事はないのだから市場も氣乘薄の見送である▲今日は日魯が高い水膨れの資產を兎や角云はれ乍らも水もの丈けに投機的の妙味を多分に含んでゐる漁業條約の改訂や豐漁などが材料とされてゐるので獨歩高である▲軍需工業株は今の所相變らず芽が出ないやうだが明年度豫算も軍事費第一である事は判つてゐるから秋頃には一相場あるとみてゐる向もあるが孰ら右も左も惡くては人氣的に好化し得ないのだ▲人絹界では生產過剩も大した事はないとこの頃になつて一流會社の連中が見得を切つてゐるが下期減配の憂目をみる會社も相當出るかも知れぬ中小會社の整理統合が濟まねば明るい陽光に望まれぬ▲結局下期にかける株界の動きは雜株の再吟味による局部的波瀾相場を示現し玉石を嚴選する事となるであらうそこに投資家の狙い所もおかれてゐる

大原現物店 ◎本日ノ動キ（正午迄）
朝鮮石油 / 人絹 / 小野田 / 同新 / 機械 / タバイ / ヱ / 同 / 日魯 / 同新 / 同 / 鋼管 / 新 / 三菱 …… [illegible]

今秋田株式現物店 京城府明治町 電話本局4820 4821 4822 4823 4824 644 569 669
現物專門 十五日午後一時 [illegible]

朝取殘玉（單位十株）

銘柄	賣	買
新東	[illegible]	[illegible]
日產	[illegible]	[illegible]
小林	[illegible]	[illegible]
金光	[illegible]	[illegible]
白井	[illegible]	[illegible]
全北	[illegible]	[illegible]
大原	[illegible]	[illegible]
德泰	[illegible]	[illegible]
山口	[illegible]	[illegible]
京證	[illegible]	[illegible]
成淸	[illegible]	[illegible]
松山	[illegible]	[illegible]
古野	[illegible]	[illegible]
金盃	[illegible]	[illegible]
東亞	[illegible]	[illegible]
第一	[illegible]	[illegible]
立山	[illegible]	[illegible]
丸星	[illegible]	[illegible]
丸玉	[illegible]	[illegible]
新田	[illegible]	[illegible]
內海	[illegible]	[illegible]
白樂	[illegible]	[illegible]
蒲淵	[illegible]	[illegible]
山源	[illegible]	[illegible]

期米 阪地高を好感し 一轉上放る 後場手堅く推移

前場 今朝阪地は前日の止値より三錢安を報じたるも當所は打續く旱天に押目買ひの人氣強く當七圓三十三錢中七圓三十二錢先限は七圓二十三錢と反對に手堅く寄付いた機先阪地の上放れを入れて益々買氣を唆り二節三十一錢と反撥し其鼻阪地は更に新高値に吹き上げたので四十錢と躍騰せしが吹値に買方の利喰急ぎ多くアトは三十九錢から七錢と伸惱みで前場引

後場 前場新高値躍進のあと後場は當七圓四四錢中七圓四〇錢先は七圓三九錢と小堅く持合つて寄附あと買氣潛在底堅き商狀であつた

本格的に直るか

旱天を買ひ材料として引締る相場は一雨降るとその反動は免れないのでこの邊無暗に買進む事は警戒を要するも之れまでが軟材料の續出によつて既に人氣は賣りに轉化し先限が下繩を叩いて居る狀態であるから若しこの相場が直りかけると斯ふした賣方の煎れ上げは避け難いのみか期近の如きは賣方の方が手當米難で悲觀されて居る際とて或は本格的に立直るやも知れない

期近は煎上げ

一時伸惱みを呈した相場は前日來再び好轉して本日阪地は遂に新高値に吹き上げ當所もそれに追從なし久振りに活氣ある商狀を演出したが之れが原因に付ては未だ確報なきも入梅後關西から九州にかけては雨が降らないので空梅雨案じと期近高は賣方側の手當米蒐集難から來たものと見られてゐる從つてこの相場は斯ふした旱天が續けば續く程買氣を刺戟して相場は更に高値を出現すると同時に期近は否應なく賣り筋の煎れ上げは免れないだらうと豫想する向が多いと見る向が多く殊に政府の第二拂下げが懸念されて人氣が吹値賣りを敢めない事は却つて今後に於けるい〻上げ材料であると皮肉に觀測せる者もある

旱魃氣分濃厚

入梅後天候は快晴が續くので市場は旱魃氣分濃厚と共に相場は漸次復活し本日は阪仁共遂に新高値へ吹上げる事になつたが仁川觀測所の天氣豫報に依ると本邦東方海上の高氣壓は舌狀をなして半島に伸び滿洲中部北支那南支那等にある弱い低氣壓はそれが爲め急變の模樣がなく天候は概して變天が續き一部では驟雨を見る位に過ぎない模樣である

米界六感

相場は目先雨が降りさうにないので又頭を持ち上げて來たが旱魃を買ふのは時期がチト早過ぎるでその割り伸びもしない▲と云ふてこの旱天が向一週間も續くと植付悲觀で相場はどんな高値を出現しないとも限らない▲所が旱天相場は少し天候でも曇つて來ると船細工の人形見たいに直ぐ腰がヘナ〳〵になつてしまふので買方も油斷は禁物である▲仁穀對鮮航同盟との抗爭問題はとう〳〵仁川卸商組合も奮起して仁穀の荷主と提携し盟外船積みをやる事になるらしい▲若し之れが實現する事になると仁穀對鮮航會の抗爭は解決が困難となる許りでなく行く〳〵は各方面に及ぼす影響は大きくなるのでこの際早く何んとか解決すべきである

仁川期米本玉（單位石）

	賣	買	中	賣	買
當	[illegible]	[illegible]	[illegible]	[illegible]	[illegible]
先	[illegible]	[illegible]	[illegible]	[illegible]	[illegible]

外電（十五日）

品目		
倫敦 金塊	一四〇志八片	
同 銀塊	三十片一六分ノ五	
紐育 綿	五十三仙安	
米 棉	休會	
印 棉	[illegible]	
スチール株	三三弗一分ノ一	
アナゴンダ株	一六弗丁度	
米日爲替	二九弗〇仙	
英米爲替	四弗九三仙八分ノ五	

株式（十五日）

銘柄	寄付	大引	高値	安値
朝取 前				
朝取 後				
同新 前				
同新 後				
大新 前	八七・二	八七・〇	八七・二	八六・八
大新 後	[illegible]	[illegible]	[illegible]	[illegible]
新東 前	一三六・二	一三六・〇	一三六・四	一三五・五
新東 後	[illegible]	[illegible]	[illegible]	[illegible]
日產 前	七五・一	七五・三	七五・二	七四・七
日產 後	[illegible]	[illegible]	[illegible]	[illegible]

東京新東取組

賣	買	取組
[illegible]	[illegible]	[illegible]

東株短期 / 大株短期 / 大株長期 / 東京現株 / 朝取短期殘玉 / 朝取算定と日步

銘柄	前	後
日魯	[illegible]	[illegible]
同新	[illegible]	[illegible]
帝人	[illegible]	[illegible]
鐘紡	[illegible]	[illegible]
新鮮銀	[illegible]	[illegible]
安取	[illegible]	[illegible]
東新	[illegible]	[illegible]
新人	[illegible]	[illegible]
鋼管	[illegible]	[illegible]
大新	[illegible]	[illegible]
鐘新	[illegible]	[illegible]
日產	[illegible]	[illegible]
新東	[illegible]	[illegible]
日毛	[illegible]	[illegible]
湯一	[illegible]	[illegible]
帝人	[illegible]	[illegible]
日レ	[illegible]	[illegible]
日魯	[illegible]	[illegible]

△鮮銀帳尻 / △日銀帳尻 / △東京コール

發行高 [illegible] 正貨準備 [illegible] 保證準備 [illegible] 預金高 [illegible] 貸出高 [illegible]
東京コール 無條件 〇〇六五 翌日物 〇〇六五 [illegible]

期米（十五日）

朝取仁川

	當限	中限	先限
前場（一）〜（十）	[illegible]	[illegible]	[illegible]
後場（一）〜（七）	[illegible]	[illegible]	[illegible]
現入値段	[illegible]	[illegible]	[illegible]
取組高石	[illegible]	[illegible]	[illegible]
出來高	[illegible]	[illegible]	[illegible]

東京期米 / 大阪期米 / 大阪期米喰合 / 各地期米

	當限	中限	先限
前場（一）〜（八）	[illegible]	[illegible]	[illegible]
後場（一）〜（七）	[illegible]	[illegible]	[illegible]
引跡氣配	[illegible]	[illegible]	[illegible]

△兵庫 前寄 前止 後寄 後止 [illegible]
△下關 前寄 前止 後寄 後止 [illegible]
△名古屋 前寄 前止 後寄 後止 [illegible]

商品（十五日）

△大阪新綿　寄付 同引 寄付 同引 [illegible]
△横濱生絲　前場 當限 先限 [illegible]
▼現物最優等 [illegible]
△大阪棉花　前場 後場 當限 先限 [illegible]
△大阪人絹　前場 後場 當限 先限 [illegible]
△大阪砂糖　前場 後場 當限 先限 [illegible]
△釜山　前寄 前止 後寄 後止 [illegible]
△大邱　前寄 前止 後寄 後止 [illegible]
△群山　前寄 前止 後寄 後止 [illegible]
△木浦　前寄 前止 後寄 後止 [illegible]
△鎭南浦　前寄 前止 後寄 後止 [illegible]

各地正米市況

仁川（上放）

丸仁三等二十七圓四十錢四等二十七圓二十錢不合格米二十四圓七十錢一等白米十一圓七十錢で大した入注は無きも定期高を地場の精米筋の補充買に何れも前日より十五錢方上放れを呈した

大豆（小安）

龍山三等十七圓八十錢連長汶山三等十七圓七十五錢金汗南市鐵原三等十七圓四十五錢海州三等十七圓大安四等十六圓二十錢で何れも前日より五錢安である

釜山（不變）買氣添はず
角ッ 三[illegible] 四[illegible]
一白 二、[illegible] ▲出來高 [illegible]
大邱（小堅）庭際筋買氣
角ッ 三[illegible] 四[illegible]
一白 二、[illegible]
群山（强調）買氣を喚ぶ
菱ク 三[illegible] 四[illegible]
一白 三、[illegible] 出廻 [illegible]
木浦（堅調）植付悲觀人氣
丸木 三[illegible] 四[illegible]
一白 二、[illegible]
南浦（同調）精米筋買はず
丸ナ 三[illegible] 四[illegible]
一白 二、[illegible]

各地籾市況 一斤

	上物	中物	下物
京城	八〇	八〇	七〇
仁川	八五	七五	—
釜山	七〇	七〇	七〇
大邱	八〇	八五	八〇
群山	八〇	七〇	七〇
木浦	八五	八三	—
鎭南浦	八〇	八五	八〇

相馬大作（94）

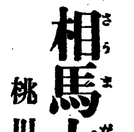

桃川燕雀演　鈴木清畫

目指すは津輕

翌朝丑の刻に目を覺ました秀之助の秀吉、頭の五郎藏を始め馬丁達が寢て居る內に、ひそかに厩へやつて參りまして、十一の釜にすつかり湯を沸かし、僅一刻程の間に二十五頭の馬をすつかり洗ひ上げて、鬣から蹄の手入れまで十分に濟ませ、再び部屋へ歸つてぐつすり寢込んで仕舞つた、何しろ平山孝藏先生の手許で十年間、みつちり修業をして馬術の免許皆傳を受け、最う秀之助には敵へるものがないと謂はれた位の腕前、これが本統の朝飯前の仕事、頻て寅の刻が少し廻つた頃、フト眼を覺ました五郎藏が、

五『やい〳〵、さア皆起きろ、昨日來た奴は何うした』
甲『へえ、覗つこの方で大きな鼾を掻いて居ります』
五『ふむ、怠け者と見えるナ、やい起きろ！』
透『ウ、ア、ヽ、へえ、頭、お早う』
五『お早うぢやアねえ、さア〳〵起きろ、お前なんぞは新米だから起されなくつたつて先きへ起きて、働かなければやならねえぢやねえか、さア厩へ行つて釜へ湯を沸かせ』
秀『ナニ頭、そんなに騷がなくつたつて大丈夫ですよ』
五『詰らねえ事を言ふナ、何だつて落付いて居るんだ、是から夜の明ける迄に、二十五頭の馬を洗はなけれやならねえ』
秀『明日でも宜いでせう』
五『此の野郎、人を馬鹿にして居やアがる、今日の役がまだ濟まねえぢやねえか』
秀『ナニ、今日の役は最う濟んで居ります』
五『何だと、最う濟んでゐる……何が濟んだのだ』
秀『頭、馬に湯をつかはせて、鬣と蹄の手入れをすれやそれで宜いんでせう』
五『さうよ』
秀『最う先程湯を沸かしまして、馬に殘らず湯をつかはせて、鬣も蹄もチヤーンと手入れをして置きました。だから明日になさいといふんです』

五郎藏が眞つ赤になつて、
五『やい此の野郎、途方もねえ事を言やアがる、こん畜生、天狗の孫ぢやアあるまいし、二十五頭の馬の世話が、そんなに早く出來るものか』
秀『出來るか出來ないか遣つたんですから、一つ御覽なすつて下さいまし』
五『ふむ、イヤに落付いて居る處を見ると、矢張り遣つたのかナ、どれ〳〵見て遣らう』
と一同の馬丁を引連れ、厩へ來て見ると驚いた、二十五頭の馬にすつかり湯をつかはせ、鬣、蹄の手入れも濟んで、あとは秣をつければ宜いだけになつて居る。その手際が隨分見事だから、さすがの五郎藏も驚いたり呆れたり、
五『ふむ、これや何うも何といふ手速い事をしやアがるんだらう』
甲『頭、大變な者が來ましたねえ』
五『さうよ、俺も永い事此の厩を預かつて居るが、こんなに手早い奴は今迄來た事がねえ、然し宜い男が飛込んで來て呉れた』
と大喜びです。

他の馬丁達もかうなると馬鹿にしません。其上仲間を誘ひ出しては御馳走をして遣る、自然此處でも秀兄い〳〵と立てられるやうになりましたが、元より此の屋敷に永く居る腹は無いから、他家の馬丁達にも交際をして、度々遊興に連れ出しては駄走を秀之助が受持つ。かうして他家の馬丁と懇意を結んで居る內に、津輕の馬丁とも友達になつて、本所の屋敷へ出入りをするやうになりました。

京城日報
朝刊夕刊共十二頁
京城府太平通一丁目 京城日報社

梅雨期の盆栽と園藝

★梅雨期に於ける盆栽と園藝の手入れと園藝行事とを網羅して平易に解説す★

農業世界 初夏増刊 定價六拾錢 送料貳錢

●梅雨は何故に起るか…（中央氣象台技師）三浦榮五郎
●梅雨期の植物生理の話…（京都帝大講師）土居 裕
●素人向殺蟲劑の使ひ方…（醫學博士）花澤 鼎
●梅雨期のフレーム扱ひ方…（千葉高等園藝學校助教授）逕坂八郎

梅雨期の果樹園の管理…農學博士 三木泰治
庭木の植替への秘訣…林學博士 本多靜六
獨逸に於ける家庭園藝…理學博士 川村清一

▽牡丹落花後の手入 ▽姫石榴挿芽と栽培 ▽球根の掘上げと貯藏 ▽草花類の挿芽法 ▽花木類の鉢挿法
●チューリップ球根扱ひ方 ●檜葉土と有珠土に就て ●葉變春蘭と培養の仕方 ●アザレア挿芽の仕方 ●仙人掌と多肉の手當法

廣柏の石附盆栽作り方 ●黒松盆栽の仕立て方 ●石榴の取木と手入… ▽五葉松の盆栽仕立法

梅雨期の盆栽の手入 ▽盆栽用の挿芽の話 ▽盆栽用樹の取木の仕立法

千島 蝦夷松の山採りの話 山採蝦夷の盆栽仕立法 金剛山産盆栽樹木の山採り 錦松培養要項

培養實験 霜降五葉松の實來作り法

特輯記事 ★斑入觀音竹の培養法 ★寒梅「玉牡丹」の盆栽作り法 ★皐月の人工交配の秘訣 ★常夏の銘木の仕立て方 ★有利な花木類の栽培 ★斑入棕梠竹の培養秘訣

▽庭園樹の挿木法 ▽芝生の害敵と防除法 ▽生垣や庭木の害蟲驅防 ▽萬年青培養（初心者へ） ▽皐月漫談（木下技師） ▽皐月花後の手入法

註文殺到 （書店で賣切れの節は本社へ御申込乞） （東京日本橋本町 振替東京二四〇） 博文館

内鮮專門家諸氏執筆 斯界唯一の指導機關

朝鮮語講義録

（見本進呈）

◇月額六十錢◇三ヶ月一圓七十五錢◇六ヶ月三圓四十錢◇一年（全冊）六圓五十錢
◇右合本（總クロース上・中下三冊一組美裝函入 特價六圓五十錢（送料五十錢）
◇特典 右一年分又は合本の前金申込には「朝鮮語試驗問題並に譯文集」（定價一圓送料十六錢）を一冊贈呈す

本講義録は斯界唯一の指導機關にて内鮮專門家諸氏の執筆に係り會話、文法、對譯法を初め各必要科目を網羅し其の講述の平易にして懇切なること世上既に定評あり、年々施行さるる第三種試驗合格者は殆ど本講義錄講習者を以て占めつつあり、以て効果の顯著なるを知るべきである（全部印刷済につき幾月分にても同時に發送することを得）

◇普通學校朝鮮語讀本譯解 卷一（送料共三十四錢）卷二（送料共五十六錢）卷三（送料共五十六錢）

わかり易い朝鮮語會話

從來、内地人に取り比較的學習困難とされてをる朝鮮語をわかり易く初步一般的知識を習得せしむべく平易簡明に講述し昭和五年度總督府改定諺文綴字法に準據したものである定價一圓送料十六錢（内容見本進呈）

京城太平通一丁目 朝鮮通信社内 朝鮮語研究會 振替京城七一六〇 電話光化門六六〇 六六六番

横濱火災

京城府鐘路 支店 電話光化門1580番

牛田式 噴霧器

△構造堅牢、壓力強大▽
△果樹、蔬菜、園藝、消毒用▽
型錄進呈 在庫豐富

朝鮮總代理店 合資會社 泰明商會 京城出張所
京城府黄金町一ノ一一八 電話本局三三〇一一番 振替貯金口座京城五五〇三番

實業之日本

特種ぞろひの六月十五日號

成功の標 これだけ出來れば一人前
必ず是までにはこぎつけ給へ

▼サラリマン・是丈できれば一人前 三井物産常務 守岡多仲
▼銀行員・是丈できれば一人前 第一銀行取締役 藤崎四郎
▼會社員・是丈になれば一人前 東京瓦斯人事課長 井上良民
▼官公吏・是丈になれば一人前 東京府監理課長 前田賢次
▼販賣外交員・是丈になれば一人前 朝日新聞營業部長 井上定實
▼保險外交員・こゝ迄くれば一人前 第一生命東京支部長 渡 幸吉
▼商店主・是丈になれば一人前 一誠堂書店主 酒井宇吉
▼商店員・是丈になれば一人前 三越取締役 飯野三一

信念に依つて進退する人 實業之日本社々長 増田義一

◎正信と迷信との境界 駒澤大學々長 大森禪戒
◎私の感心した人・しない人… 九州水電社長 大田黒重五郎
◎全財産を投げ出した富豪の生活改善運動 九州の富豪佐藤慶太郎翁が百五十万圓を投出した新興生活の建設といふ運動はどんなものか
◎三百圓が五千萬圓になる利殖案（市島春城）

人と噂さ
財界巨頭の朝から夜中まで それぞれ特色ある一日の活躍ぶり ▼池田成彬氏 ▼森 矗昶氏 ▼磯村豐太郎氏 ▼中井勵作氏 ▼結城豐太郎氏 ▼中野金次郎氏 ▼梶原仲治氏 ▼大橋新太郎氏 ▼鮎川義介氏
◎帝國美術院の改組と其陣容（大騒動の内幕話!）
◎馬場鍈一と結城豐太郎（どつちが先に藏相か？）
◎政界財界巨頭イデオロギー診斷…
◎財界文學青年物語… 財界人の別莊調べ

我が財界の前途（經濟の實相を下して率直に警告す） 日本銀行前總裁 土方久徵
◎憂ふべき我財政の前途（男爵 阪谷芳郎）
◎米國財界とその影響（日銀理事 堀越鉄藏）
◎銀價暴騰で誰が儲けたか（木村禧八郎）
◎配當六七分確實で額面以下の有望株（四會社を紹介）
◎此際持續すべき株と手放すべき株（小野一山氏）
勸業債券當籤番號
實業サロン 機累萬集苦心
圍碁上達法 瀬越憲作

科學讀物 ▼季節の話題魚と水産（理學博士 田中茂穂） ▼突飛な特許出願物語（恐るべき發明家の頭を語る）
廣告：生命保險・自働車・化粧品の時評

頭をハッキリさせる法（醫學博士 本村儀作）
◎梅雨時に多い神經痛リユウマチの豫防と手當（醫學博士 櫻田千太郎）

價參拾錢（送料五厘） 東京京橋銀座西二丁目 實業之日本社

●ノーシンは胃腸をこわさぬ頭痛藥●

京城府西小門町
田中丸病院
普通病室及隔離病室ノ設備有り
電話光化門八八五・一三八六番

昭和八年八月改正の遞信局地圖發賣
朝鮮地圖販賣元は 小林又七朝鮮地圖部

百萬人に全部當る 懸賞は他にない 大懸賞
齒磨は最も高級な仁丹の煉

腸疾患に ラクトスターゼ

本邦嚆矢の乳酸菌療法劑　2000氏に上る醫家の實驗批判を有す

味佳良、無副作用性にして應用安全、左掲諸症に對し良效を奏することは、多數臨牀經驗の敎ふる所なり。

特に
乳幼兒の消化不良
下痢、緑便に有效

乳酸菌製劑の生命は、活力旺盛なる生活菌を常に豐富に含有するにあり、ラクトスターゼは毎製品有效期限を明示して之を確保せり。

説明書進呈 劑錠と末粉

東京・室町 三共株式會社

三共の藥品の定價と簡單なる説明とを載せたる冊子「三共の藥品」あり御入用の方は此新聞名御記入御申越下さい、贈呈致します。

原料香水 オリヂナル香水

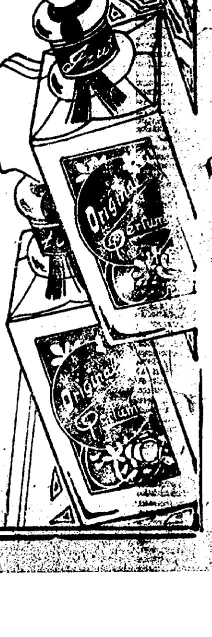

愈々香水のシーズンとなりました
一瓶お買ひになると もう一瓶進呈の
愛用者大奉仕は……

本月十五日〆切の處全國の御愛用者と御販賣店各位より是非香水の最大需要期迄延期せよとの御熱心なる御勸告に止むを得ず

更に=大犠牲を忍んで 八月卅一日迄 延期致します

今夏は 是非共すがすがしい オリヂナルの御使用を おすゝめ致します

定價 大瓶 二、〇〇 中瓶 一、〇〇 小瓶 〇、五〇

全額拂戻方法
お買求めのオリヂナル香水の空函を左記本舗宛お送り下されば同額同質のオリヂナル香水を進呈致します

空函の送り方
空函へ送料として 大瓶なれば三錢切手四枚 中瓶なれば三錢切手三枚 小瓶なれば三錢切手二枚 を添へて 封書（十五グラム毎に三錢切手貼用）にて御郵送下さい

御注意 販賣店よりの御申込は絶對に御斷り致します

東京市日本橋區水天宮前 本舗 株式會社 安藤井筒堂 景品係宛

特長
普通香水に比し三十倍の濃度を有して居ります
一滴の薫りはよく一週間を保ちます
各國高貴の花精卅八種より成り立つて居ります
複雜した花精がよく調和して活々して居ります
普通香水の様にあきずどなた様にも好かれます
一滴の薫りはさながら花園に遊ぶ心地がします

非常時外務機構の飛躍的刷新

いよいよ月末の省議で決定

【東京電話】廣田外相は外交非常時に備ふべく目下事務當局に命じ外務省機構改革案の立案を急がしめてゐるが、愈々本月下旬の豫算省議に於て最後的態度を決定、多年の因習を打破する飛躍的刷新を加へることとなつた、事務當局において立案せる改革案は本省の機能充實のため通商局を外局として擴張し、四局を創設し監察官、記錄官、總務官、會計官、通商事務官の制度を新設する外、總數において英國の三四三、米國の三〇五に比し一二五の劣勢にある在外公館の增設を行はんとするもので其の內容は下の如くである

◇本省機構改革案

一、大臣官房を擴張し總務課、旅券課、電信課を創設す

二、總務局を創設し人事、會計、供應の三課を置く

三、記錄局を創設し電信、公信、文書、調書、印刷、翻譯の六課を置く

四、亞細亞局を創設し近東、南洋、アメリカの三課を置く

五、國際文化局の創設

六、通商局を外局として昇格し長官の下に勅任三部長を任命し各部に三課を置く

◇在外公館增設案

一、ポーランド、アルゼンチン兩公使館の大使館昇格

二、公使館新設 フインランド、イラーク（新設）パナマ、南阿聯邦

三、總領事館昇格 シカゴ、ロスアンゼルス、廈門、齊々哈爾、千島

四、領事館新設（滿洲國）佳木斯、富錦、通遼、牡丹江（支那）貴陽、溫州、蕪湖、拉薩、昌黎（南洋）メナオ、マカツサル（印度）カラチ（アフリカ）コロンビア、カサブランカ、ダーバン（南米）グワヤキル、クリチバ

わが陸、外の離間圖る 支那側の苦肉策

責任逃れの遷延策として 駐屯軍當局憤激す

【天津十五日發聯合】北支那の時局一段落とともに日本軍當局は今回の取定め內容を覺書とする旨要請したが、何應欽氏は言を左右に託して右要求に應ぜず

突如 南京に引揚げたが、その後の情報によれば國民政府においては代案として次の苦肉策を講じてゐると傳へられる

一、交涉の結果を條文化することを受諾する、但し同時に塘沽停戰協定改訂に同意する

一、覺書の作成並に停戰協定の改訂に併せて有吉大使との交涉に移す

即ち國民政府の方針として傳へられるところでは樺間の離親を信じて軍部、外務の離間策を講ずるものと解され日本軍當局はあくまで現地交涉の方針を堅持し、國民政府の苦肉策を斷乎これを排擊する決意である、何れにせよ覺書作成を要求して以來數日何應欽氏よりも未だ

何等 の正式意思表示に接せず剩つさへかゝる報道に支那側の遷延策に激昂、責任逃れの遷延策として何事かの對策を講ずるに決し現に具體案を考慮してゐると解される

交代部隊 着平

【北平十四日發聯合】北支の風雲未だならぬ中にわが居留民保護、權益擁護の重任を雙肩に荷ふ大阪第四および久留米第十二兩師團より編制派遣された支那駐屯北平部隊交代兵〇〇〇名は輸送指揮官山ノ內大尉引率のもとに十四日午後九時三十八分太沽より特別列車で長谷川部隊長、若杉高橋兩武官官民總出の歡迎裡に前門驛に到着直に驛頭に整列し指揮官山ノ內大尉より長谷川部隊長に着平の報告をなした後、隊伍堂々大使館前を經て兵營に入つた

秦氏の會見拒絶す

期して居る

【天津十五日發聯合】秦徳純氏は宋哲元氏の代表として十五日朝北平より天津に到着午前十一時すぎ軍司令部に酒井參謀長、松井武官を訪問、察哈爾事件の責任者たる中央第百卅二師參謀長の處分について我方の意向を質したるに酒井參謀長は『關東軍の態度强硬で衝突せぬだらう』とこれを拒絶した模樣である、なほ軍當局は宋哲元氏の交涉に關し目下の所全然意思表示を避けてゐるが、秦徳純氏は更に土肥原少將に會見を申込んだが同少將は會見を拒絶した模樣である

第二張北事件 根本肅正か

松井中佐新京へ！

【天津十五日發聯合】第二張北事件の眞相報告と善後策協議のため張家口駐在松井中佐は十四日來津し、軍司令官、酒井參謀長、土肥原奉天特務機關長と協議を遂げた結果、松井中佐は十五日午前十一時半發列車で新京に向ひ軍司令官に報告することとなつた、同中佐は出發前左の如く語る

事件は局地的に解決する譯には行かないと思ふ、我方としては排日侮日思想の橫溢する宋哲元軍だから根本的肅正を痛感して居る、何時如何なる方法で先方に當るかは今言明出來ぬが何應欽氏が居なくても直接宋氏に當るか、南京政府に持込むか何れにしても終局の目的を達すべく萬全を

何應欽氏 南京で語る

【南京十五日發聯合】北支事件により南下した何應欽氏は十五日午前七時南京到着直に汪精衛氏以下多數要人等に出迎へられたが同驛出迎への記者に左の如く語る

今次北支の外交問題の經過に就ては既に新聞通信に依り充分報道されてゐるから重複して言ふ必要はないが、五月廿九日日本側より口頭を以て北支の肅正に關し要求し來たつたので、余は中央の命により口頭を以て回答したのである、結果北支問題は平和裡に解決が出來た余の南京到着は其の經過を中央に報告すると共に今後の方針につき中央の指揮を仰ぐためである

王克敏氏 磯谷少將訪問

覺書作成にも同意

【上海十五日發聯合】河北省政府主席に關する事實上の支那代表王克敏氏は十五日午前九時半磯谷少將を官邸に訪問、約三時間半に亙り重要協議を遂げた、右會見において磯谷少將は北支の情勢を說明し只一つ殘された覺書作成問題についても意見の交換をとげた、日本當局の眞意を說明するに就て支那側も漸次右要求を諒解しつゝあるものと解される

米駐屯軍撤退說否定

【天津十五日發聯合】天津駐屯米國軍撤退說に米國軍及び總領事館當局に何れも絕對有り得べからざることだと頭から否定してゐる、而して天津在住米人はその樣な說が本國で起るとせば舉つて反對と決意してゐるのである

カ英大使國書捧呈

【南京十五日發聯合】カドガン英國大使は十五日午前十一時國民政府大禮堂で首席林森氏に國書を捧呈した

今井田總監きのふ出發

今井田政務總監は十五日午後三時京城發『のぞみ』で田中外事課長、穗積殖產局長らを帶同、移民問題に關し滿洲國、關東軍、滿鐵等の諒解を求め在滿鮮胞の活動狀況並に安全農村視察のため渡滿した

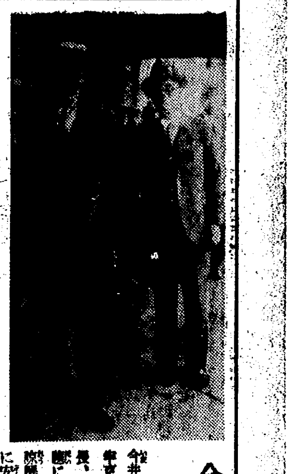

海軍問題の交涉 多角的に進展せん

英獨海軍協定の成立を契機として 七國會議開催說は愈有力

【ロンドン十四日發聯合】英獨會談の結果、兩國政府間における海軍協定案の締結は確保されるに至つた、イギリス政府は右會談終了後、先づソヴエート政府と

協調 を遂げるか、それとも第一段に佛伊兩國政府と折衝を開始するか、目下の情勢では俄に豫測出來ないが、ワシントン條約當事國五ヶ國に蘇、獨兩國を加へた七ヶ國海軍縮小會議が今秋開催の運びに至るだらうとの觀測が

有力 となつて來た、英獨兩國政府の協定試案は多邊的情勢の變移に拘らず兩國間に拘束力を持つ事勿論、同時に多邊的海軍軍縮機構の一環を構成するのでイギリス政府においては今回の協定試案を多邊的協定の雛形とする方針だとさへ傳へられ、ヒトラー總統も既に多邊的海軍縮小協定の參加に用意ある旨

言明 した由で、今回の協定試案に對する佛伊兩國の態度表明と共に海軍問題に關する外交々涉は愈々多角的進展を示すものと豫想される

藤田大佐 倫敦出張

【東京電話】ゼネヴアに於ける一般軍縮會議に帝國代表部海軍委員として活躍し引續き同地に駐在中の海軍大佐藤田利三郎氏は今回ロンドン出張を命ぜられることになり十五日附左の如く發令された

海軍大佐 藤田利三郎 英國出張を命ず

右は目下ロンドンで進行中の英獨海軍會談を契機として新に獨露海軍協定が行はれる情勢に鑑み一般軍縮問題に通曉せる同大佐を派遣して對策考究に萬遺憾なきを期するものである

政府並に財界一般 重要關心を示す

公債消化力限界の調査

【東京電話】我財政狀態が赤字公債の發行を必至とする情勢にあるだけに、公債消化力の限界が奈邊にあるかの問題に關し政府並に財界一般より重大關心が拂はれるに至つた、即ち

金輸出再禁止 以來約二十八億圓に達する赤字公債が發行されたにも拘らず、惡性インフレを防止し得たのは一に日銀のマーケットオペレーションに依るものであるが近き將來に公債消化力が限界に達するが如き事態となればマーケットオペレーションは直ちに行詰り

惡性インフレ となり財界全般に大きな惡影響を及ぼすは勿論、政府の財政計畫に通貨政策を根本より覆す結果となるので、大藏省でも殆ど日銀の態度より早くもこの點に注目し明年度豫算の編成に當つてもこの公債消化力の限界を重要な參考資料とする方針である

明年度鐵道局 豫算は膨脹

編成に頭を惱ます

鐵道局明年度豫算は目下資料蒐集中で八月頃には編成を終り財務局に送付する運びであるが、新線鐵道をはじめ線路改良、車輛增加、スピードアップ施設等に相當新規豫算を要するため十年度豫算より一段膨脹は免れぬ模樣である、この豫算膨脹の爲めに吉田鐵道局長は相當

ニラを忘れた 米國大統領ルーズヴェルト

去る五月廿五日米國アナポリスにおいて開催されたアダムス・カップ爭奪競漕に臨席したルーズヴェルト大統領はN・R・A問題の惱みも忘れた如く終始微笑して見守つてゐた、愛息フランクリン・ジュニアーがハーヴァードのフレッシュマン・クルーのメムバーとして對海軍のレースにリードされ乍らも雄々しく奮戰する姿をスピードボートの中から微笑しながら觀戰けてゐた（寫眞＝激戰に熱意を傾け觀戰振りに熱心す微笑むルーズヴェルト大統領）

宇垣總督南鮮視察に隨伴して (10)

平記者

安値すぎるハモに 總督心配の質問

近藤知事さんの出迎へ美談

總督の船が安島に錨を下ろした時間しくヂンカーをおろした船がある、全南の水產試驗船無等山丸だつた、可愛いモーター・ボートがついてゐて、はてなと思つてゐる間に三人の影が現れ、モーター・ボートを飛ばして來た、近藤全南知事と古市同警察部長と松田同水產課長である

☆ ★ ☆

かくて安島へ上陸することになつたが、それに先立ち美しい挿話を一つ紹介したい、總督は海軍將官で、激務のため休養の止むなきに至つたが、これを知つた近藤知事、古市警察部長は、さぞ食べ物に困られるだらうから、あつさりした魚でももつていつて上げようといふので出帆前に木浦の沖でキス釣りをしたところ最初は餌に不足があつたのか、それともキスが相手にしなかつたのかうまくゆかない、しかしねばりの強い二人が頑張つてゐる間にピクリと來た、それからは忙しいほど釣れて／＼一尤も松田水產課長が相當釣つたのでもあらうが生簀が盛り上るほどになつた、それを生かしてもつてきてそつと總督に獻納して迎へてゐる人だつた、案內に立つた

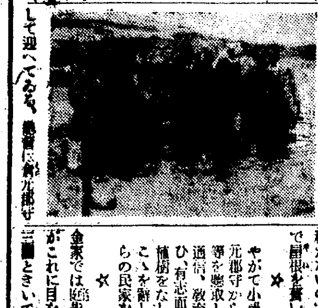

佛に奔命してゐるこれらの人たちにとつては一寸出來かねることであらう

☆ ★ ☆

傳馬船で安島に上れば、先づ目につくのはこの島に似つかぬモダンな校舍新館だ、そこに生徒、少年團、消防組、村の有志たちが整列して迎へてゐる

に案內されて三尺そこ／＼のバラス道を海岸に沿ふて約三町、道には海草を干してあつたり、蛸壺が累々と積んであつたり、ハモが乾されてゐたり、如何にも漁村らしい雰圍氣だ、田畑が少いから粟や麥畑がないのであらう、何の家も茅で屋根を葺いてゐた

☆ ★ ☆

やがて小學校に入つた總督は倉光郡守から郡狀一般、更生計畫等を聽取したのち貢與、衞生、通信、教育等について詳細に問ひ、有志面談を行ひ、モミの記念植樹をなし又記念撮影を行つてこゝを辭し、劉昌玄、金道彥氏らの民家を訪れた

☆ ★ ☆

金家では庭先にハモを干してゐたがこれに目を止めた總督は十貫目三圓ときいて『何故さう安いのか』と聞き訊してゐた、松田水產課長の說明によると、ハモは生かして神戶や長崎まで送りつけねばならぬので輸送費と目減り等の關係がありさういふことになる現狀だといふことだつた、總督はこれをきいて『輸送の方法を考究するかその他の方策を考へてやつて、もう少し採算の取れるやうにしてやれないものか』と近藤知事に話してゐた、これをきいた漁民たちが眼をうるませて感謝してゐたのは何ともいへぬ嬉しい情景だつた、やがて一行はもとの道を海岸に出て傳馬船に移乘したのだが、その時、赤旗たてた數々の漁船からワッと喚聲があがつた、そも何事であらう？（寫眞は總督の安島視察）

民間在米の過少で 需給硬直せん

端境期民間在米は二百萬石 政府近く第二次拂下の見込

【東京電話】六月一日附現在內地における米穀現在高は別項の如く十五日農林省から三千百九十九萬三百六十四石と發表されたが、之を基礎として六月より十一月末までに至る端境五ヶ月間における需給推算をなすに左の如くで、端境期持越米は一千百十九萬石となり、政府米九百二十二萬八千石を控除すると民間在米は正に百九十七萬二千石となる、需給推算左の如し（單位千石）

◇供給

六月一日殘存高	三一、九九〇
移入見越高 朝鮮より	二、〇〇〇
臺灣より	三、四〇〇
計	三七、三九〇

◇需要

輸移出見込高	二〇〇
消費見込高	二六、〇〇〇
計	二六、二〇〇
差引端境期持越高	一一、一九〇

右の如く需給關係硬直の結果端境期には當然政府米の大量拂下げが必要と認められるに至つた、而して過般の米穀統制委員會で政府米は二百萬石の政府米賣却の諒解を得、既に內五十萬石は之を賣却し、殘り百五十萬石の賣却時期を狙つてゐるが、今回の六月一日現在殘存高の調査に依り民間在米の過少による需給硬直の見透しがつくに至つたので愈々近く政府は第二次五十萬石政府古米の整理賣却を斷行するものと見られる

六月一日現在 內地在米高

第三次發表

農林省發表＝六月一日現在に於ける米穀現在高山形縣外十九地方及び國鐵貨車にあるもの左の如し（單位石）

山形縣	一、〇四七、〇〇四
福島縣	五三九、〇六二
茨城縣	七〇三、〇五一
栃木縣	五〇一、七八八
埼玉縣	四一五、六七三
千葉縣	六二六、三〇二
石川縣	一、八一〇、七一三
富山縣	八一〇、五二九
長野縣	三八九、四六〇
三重縣	八二三、四二五
京都府	四七八、六八二
兵庫縣	一、七二九、六〇四
奈良縣	三〇二、三六二
岡山縣	六九八、五四八
德島縣	二〇二、一二〇
愛媛縣	三三八、〇三四
高知縣	二〇五、七〇二
福岡縣	一、七五七、九一三
鹿兒島縣	四一五、二九一
沖繩縣	二二、三一八
國鐵貨車にあるもの	五四、九三九
計	一三、八七一、五五二
前回まで發表したる二十七地方分	一八、一一八、八一二
合計	三一、九九〇、三六四

鮮內春繭相場

農林局發表

共販所名	最高（圓）	最低（圓）	買制（圓）	掛目（掛）
密陽	二・九五〇	…	二・九五〇	三
淸州	三・〇〇〇	一・五四〇	二・五二〇	三
忠州	三・一〇〇	一・九〇〇	二・三七〇	三・二
錦山	二・八〇〇	一・八〇〇	二・六七〇	三
南原	二・八三〇	二・〇五〇	二・六八〇	三・四
蔚山	二・九五〇	一・七五〇	二・四四〇	三・四四
淸陽	二・九五〇	一・七五〇	二・五五〇	三
沃川	三・〇〇〇	一・五五〇	二・五八〇	三・九
禮山	三・〇〇〇	一・三五〇	二・四一〇	三
論山	三・〇〇〇	一・七五〇	二・五五〇	三
全州	二・八〇〇	一・六一〇	二・六〇〇	三
南原	二・八一〇	二・六一〇	二・六〇〇	三・四
井邑	二・八三〇	一・八一〇	二・七三〇	三・六
潭陽	二・八〇〇	二・六三〇	二・八四〇	四
尙州	二・五九〇	一・七一〇	二・五七〇	三
晉州	二・九一〇	二・四七〇	二・七六〇	三

（生繭一貫匁當價格種別日步）

原次官來城

司法政務次官原夫次郎氏は十六日午後二時五十分着列車で入城する滿洲國治外法權撤廢問題や內鮮司法統一問題に對する調査視察旅行である

滿鐵小荷物 運賃引下

鮮滿の取引に好影響

【大連十五日發聯合】滿鐵では鐵道省と相呼應し小荷物運賃制度の改善を斷行し小荷物運賃の引下げを行ふこととなり研究中であつたが、この程大體成案を得た、而して改正運賃制度は從來の第一種第二種の區別を廢し新に通常小荷物及び重量品及び容積の割に輕い嵩高荷物運賃等に區別し且從來小荷物扱にしなかつた商品見本、動物、魚菜類の小荷物扱を開始するもので、この制度によれば現在第二種小荷物として普通荷物の倍額運賃を支拂つてゐた綿布、帽子、額、ガラス器具類、電球、コード類は大體普通荷物とほゞ同率に引下げられる

即ち八月より新規則を實行するものと解されるが、朝鮮鐵道、北鮮鐵道、北鐵等と步調をとる必要あり、近く各關係連絡鐵道當局と打合せ會議を開くこととなつた

◇伊達京城府尹 ツーリスト・ビューロー、會員總會出席の爲十五日東上、六大都市、廣島を視察來月十日頃歸任

東西南北

フランシスコといふ男とエレーゲルといふ女が最近同じく七十三歲で然も同日に亡くなつた▲二人は共に七十三年前ユーゴースラヴイアのヴイコヴイツアで同日に生れたのだが▲長じてから同じ小學校の同じクラスに學び▲更に同じ師範學校の同じクラスで小學校の教師となるべく勉強▲同じ日に卒業しました▲そして同じ日に同じ小學校に奉職を命ぜられ▲その後二人共轉任もされずに同じ地位に留まりて退職▲退職後も同じ村に住み悠々餘生を送り▲遂に同年同日に逝去したといふ實に奇蹟そのもの▲『生活の步みの一致』でした▲では二人は夫婦だつたかといふとさうではなかつた▲こんなにも、事が合致した二人も、偶然の一致の不思議さに却つてお互ひに嫌惡を感じ▲結婚などするどころか二人共終生獨身で通し、一度も口を利かなかつたといふから話は愉快です

伊政府も近く回答する

英獨海軍問題

【ローマ十五日發聯合】海軍問題に關しイギリス政府よりの通牒を接受したイタリー政府はフランス政府との間に數次打合せをとげた結果、いよ／＼近く回答を發することに決した、イタリー政府の態度は可成り好意的と解されるが海軍問題その他に關する佛伊兩國の關係上回答內容は主としてフランス政府の方針によつて定まるものと見られる

筆の滴 推獎文の裏の話

今度講談社から刊行される『新編江戶文學叢書』に就ては、上田萬年博士と亡くなつた坪內逍遙博士とが、嬉しい推獎文を寄せてゐるが、この推獎文を書くに至つたその裏面には面白い話がある。初め、刊行者から、執筆者の意向によつて、兩博士に『ぜひ監修を願ひたい』と申出た所、兩博士は『執筆者はいづれも權威者である、監修をすべき權威者ではないか、それを我々が監修するといふ法はない。この人達の任務ならどんなにでも推獎出來るが、監修は出來ない』といふ言葉で、あの推獎文となつたのだが、身は監修すべき程の權威であり乍ら監修を願はうとする執筆者側の學者的良心と、それを斷つて贊助となられた兩博士の床しさとは、學界の大美談だと評判を賑はしてゐる

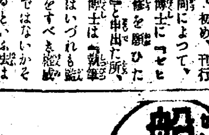

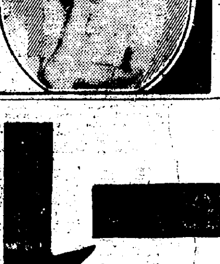

レーベン

神經衰弱 絕好の良劑

◎不眠症 やや精力衰退
◎頭痛 持病や記憶減退
◎逆上症 や遺精夢精

前記の苦惱から一刻も早く逃れたき人々の爲に、最も適確な效果を發揮して最も合理的に治療效果のあるのがレーベンです。服用をおすゝめ致します。國民博士… 伊藤の各博士や北米ロビンソン博士等で推獎されて居ります。神經衰弱を起し、神經過敏な人、ヒステリー、精力減退、血液不足、…等の人に特効を示します。

全國の藥店にあり 一圓、二圓、三圓、五圓、十圓、試用五十錢の各種

東京市神田區 中南正太郎

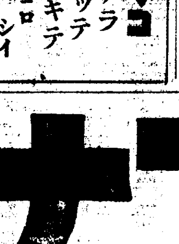

オフナール ピルアー

疲勞 恢復藥

頭痛（ヅツウ） 船車暈（センシヤヨヒ） 二日醉（フツカヨヒ）

主治効能 內體的、精神的一般疲勞、精力減退、睡眠不足、其他過勞に因る頭重、頭痛、スポーツ時の心悸亢進、息切れ、船車暈、山暈、二日醉

定價・包裝

醫學博士 瀧野勇氏創製 醫學博士 木下東作氏推獎

製造發賣元 大日本製藥株式會社

全國知名藥店ニアリ

目に毒　花房伊藤之助

「それや、何の真似だい。」
「街の女の着物が薄くなつたんで、女房の心盡しさ。」

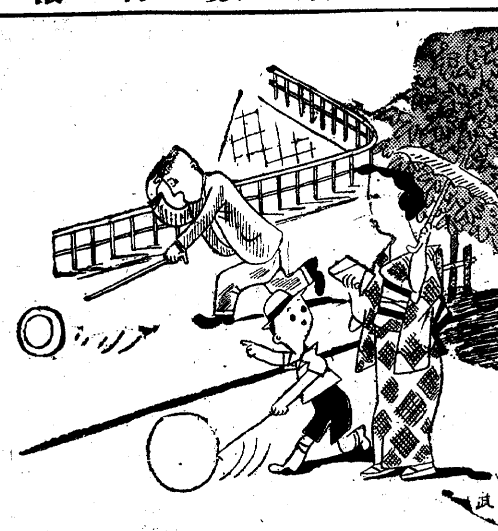

輪廻し　加藤武子

「お母さん、あの小父さん、僕のまねをしてるんだよ。」

カンカン帽悲劇　青山憲伊

「お爺さん、お帽子を……」「あゝ、我が帽子、哀れなるかな。」

親心　増田正二

「父ちやん、僕にもアイスクリームをくれよ。」
「馬鹿！　こんなもの食つたら、腹下しする。」

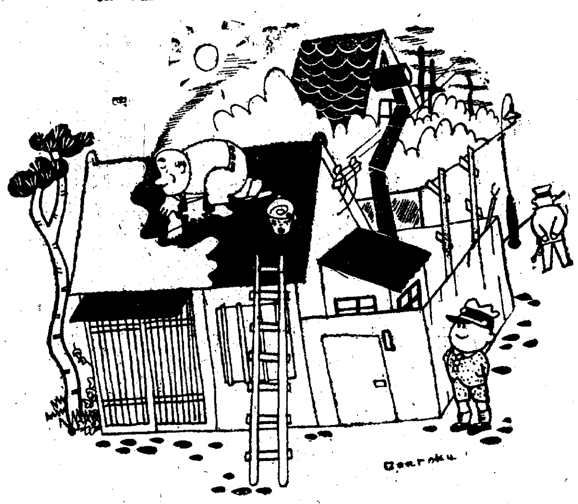

日覆け　金子善六

學生さんや　お巡りさんの帽子のやうに　家の屋根も白く塗らうよ。

商賣競走　矢崎茂四

「お豆腐屋さん、お豆腐一丁、ちようだいナ」

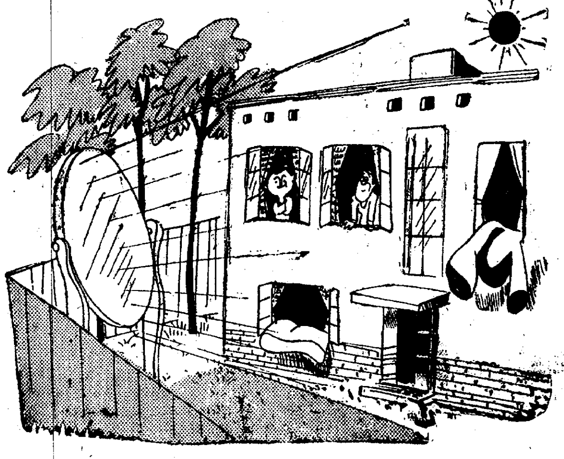

アパート改善　石川進介

日當りの悪い部屋が、生れ變りました。

近代評判記（5）　李完用と宋秉畯

長風山人

伊藤統監時代に於ける李完用と宋秉畯は、犬と猿との間柄にて喧嘩競爭のまゝ日韓併合まで之を持續し來た

李完用は近代朝鮮に傑出した政治家である、その材器非凡、常に政變と事件の中心に坐した程の英傑であつた。朝鮮に於ける兩班階級の代表的人物でその統監時代に於ける奮闘振りは何と申しても當時一流であつた。之と對立した宋秉畯は常民から生れた俊才で、その氣鋭縱横の才は桂洞李載元邸の僮僕より閔泳煥邸の食客時代を通じて、已にその才器の一端を顯はした、日露戰役の始に於ては彼は自ら野田平と稱し陸軍通譯となり軍部の一囑託より發足し、遂に日韓協約の際には一躍農商工部大臣に躍進した

◆

韓圭卨内閣倒れて李完用内閣となるや彼は農商部大臣として日本人町の耳目を驚殺した、朝鮮人町に於ては下僕より一躍大臣宰相となつた例は必ずしも珍としなかつたが野田平として交際した日本人中には彼が突如として一通譯より大臣に飛び上つた幸運に何れも驚愕した

李完用の背後には門閥世家の羅列あり、宋秉畯の周圍には斷髮組の一團一進會あり、統監伊藤公を環帶せるこの二勢は一は求心力となり、他は遠心力となり、公の韓國統監舞臺に於て常に對立して居つた

◆

宋秉畯と李完用は保護協約に際して共に時代廻轉の運轉者となつたがその後この二人は事毎に調和を缺き、統監時代の怪事件と稱された莞島事件に關して李完用は反對を唱へ、宋秉畯は贊成を表し統監府内に於ては木内は李完用と同說し岡は宋秉畯を支持し、曾禰副統監も遂に宋秉畯の肩を持つた仲となり一時は統監幕中の大紛擾となつた

◆

この莞島事件は李完用の勝利となつた、次に日韓合邦論の爭議となるや李完用は極力之が反對を唱へ宋秉畯は敢然その贊成者となつた兩々下らざる暗闘を續けたがこの合邦事件も李完用の勝利となり、宋秉畯は敗者の地位に立たねばならぬ仕儀となつた

◆

李完用は沈默で冷靜でそして風采貌相面目揚らぬ不運相に包まれたのに反し宋秉畯は多辯で熱血でそして風貌堂々偉人の相を具へた、若しその顏色のみを以て判すれば誰でも宋秉畯を以て名門大家の出身と見做し、李完用を微賤の出門とした程であつた

◆

保護條約の日、宋秉畯は痛く顏色を變へて保護斷案を主張したが李完用は平然として平日の如くに斷々として保護說を唱へた、當時宮廷の高坐より宋秉畯を指して亂臣賊子董卓の再來なりと惡罵したものがあつた之を知つた熱血兒宋秉畯は血相を變へて蒼白となりたるに反し冷然空吹く風の如くに殿中を睥睨した李完用の膽略は蓋し當代一流であつた

◆

李完用の過去を調め、彼は曾ては太平洋を横ぎり歸來大淸公署の裏門に朝鮮獨立の榜文を張り出し乙未事變の後には西洋浪人を驅り集めて深夜景福宮を襲はんとした程の膽力者である。宋秉畯の才氣一世を蓋ふところあつても彼は遂にその對立戰の敗亡を免れなかつた

新刊紹介

"イギリスの印度統治"

東亞經濟調査局刊

本書は現在世界の全大陸に誇り、二十四萬平方粁人口四千四百萬の本國に對して、四億五千萬人を擁する四千萬平方粁の植民地を領有するイギリスの直接的支配下にある唯一の巨大なる領域、印度に對する經濟政策を解明すると同時に印度における社會狀態をも併せて明かにしたものである、本書第一部はイギリスの經濟的發展の諸段階における諸政策を通じて植民地對本國の一般的關係を概觀し、第二部は土地と水との獨占、地主、高利貸、商人とイギリス支配との結合、並に之に關する諸政策等を、第三部は印度における工業の發展を辿りつゝ工業阻害政策に及んでゐる、我日本も植民地領有國家であり、アジアの盟主を誇る大帝國である、從つて他國の植民地統治の實績を批判しその長所を攝取することは最も必要なことである、殊に我國においては一般に植民地問題に關する理解がなほ充分でない現在、本書はこの方面に尠からぬ利便を與ふるものと信ずる（定價一圓七十錢、東京麴町內山下町東亞經濟調査局）

皇道日本精神

小林大次郎編著

錄すること百八十項神典、古事記日本書紀、萬葉集等を始め、中古より現代に亘る内外前賢數十家の詔文を巧みに選輯し、神々しき日本の自然が創造した民族的信念に因る國體の明徴、更に純眞なる自然への憧憬に培はれた、崇高、剛毅、恬淡たる民族精神の再検討書である。（定價一圓八十錢　東京神田小川町ビル森山書店）

生命の起源とその變遷

渡邊精一著

吾々は何から生れたか、否現在のありとあらゆる生物は、その最初如何にして地球上に生じたか、またそれらの生物がかくも複雜に展開して來た歴史は如何なるものであるか、これは吾々として知らねばならぬ極めて重要な事柄である　この事柄について専門家のやうに一方の學說に片よつた、所謂自派の學派の宣傳でなく、極めて通俗に一般に亘つて生命の起源とその變遷を說明したものである（定價一圓三十錢、東京小石川竹早町モナス）

綠人

第二號——現代哲學の展望——宮本和吉——現代支那の諸思潮——辛島驍——最近日本におけるる思想の諸流とその元途——津田剛等（京城府初音町最光閣内綠人發行所四十錢）

…の大別冊附錄つき！興味と知識と感激の快篇揃ひ！

別冊附錄！堂々六十題篇の代表的名演說集

全國青年雄辯集

聞け！熱火の雄叫び！新日本の行進曲！

（審査委員長　永田秀次郎先生）

（附）講評及審査員の模範的卓上演說

出でたり！「全國青年雄辯選手權大會」の大演說集、花の若武者五十二名が郷土の名譽を一身に賭けし大絶叫　雄辯愛好者は勿論、非常時青年の氣魄、思想、動向を知らんとする人々は即刻御一讀あれ！　空前の盛觀！

全色の俊髦を選抜されし光榮の士は誰？「入賞者感想座談會」と併せ讀まば一層有益！

雄辯大會入賞者感想座談會

平沼騏一郎論　齋藤貢

明日の日本の大立者！　現下の時局に巍然重きをなす氏の人物識見を明快に論斷

若し

僕が政治家だつたら……菊池寛

僕が小說家だつたら……小林一三

私が警視總監だつたら……市川房枝

單なる空論に非ず、誰しもハタと膝をうつ様な名案卓見！

淚ぐましき二つの実話

身賣りされた娘と少年スリ團の悲しき實話、この深刻なる世相を何と見る！

▲荒馬は斯くして千里の駒に（模範的上演說）……山室軍平

▲近ごろ朗かな風景……サトウ・ハチロー

▲イタリヤ、エチオピヤの紛爭と波紋……赤澤義人

▲世界最初の海底トンネル（關門海峽海底の大工事）……

趣味の夏季大學

夏は趣味涵養の絶好機、綠陰に、海濱に之を繙かば、涼味横溢！

▲作歌の眞髓……金子薫園

▲山の魅惑……菅沼達太郎

▲青年と詩吟……山田積善

▲將棋必勝法……木村義雄

▲圖書と實生活……中村研一

▲映畫の見方……飯島正

▲俳句の作り方・味ひ方……村上鬼城

▲生活と詩の心……川路柳虹

▲園碁の上達法……鈴木爲次郎

品性の向上に情操の陶冶に無二の讀物！

果然擡頭した新黨樹立運動　ZYX

喧嘩の因は言葉から

●買はれ易い言葉……文學博士　春山作樹

●言葉を賣らぬ俠客……關東國粹會理事長　梅津勘兵衛

売言葉買言葉

峠道の鍛錬にあり、一寸した言葉から忽ち一大事！

朝鮮が生んだ名舞踊家崔承喜孃

輝く榮光　苦難を越えた人々

●嘲笑に堪へつゝ舞踊界の女王に……崔承喜孃

●僅か五年で警視に榮進……松永謙三氏

●萬葉集英譯の一教師……石村氏

▲藝道上達　道は近きにあり（藝界の諸名家が噛んでふくめる數々の名訓！）

▲彼女の結婚ロマンス（入選三篇　テモ面白し）

◆民族よ謙遜なれ……澤田謙

◆名士の座談ぶり……池田さぶろ

◆世相漫筆……土岐善麿

◆海の斷章……加能作次郎

大評判！社会小說　その流域　賀川豊彦

遊女屋の娘由子と純愛な青年正市！戀の美酒に酔はときめけど……ハラハラする大場面！

▲現代小說　都會の虹……濱本浩

▲軍事小說　東の先驅者……山中峯太郎

▲立志小說　前垂將軍……竹田敏彦

讀切小說傑作選

▲痛快小說　マドロスの唄……北林透馬

▲戀愛小說　希望……近藤一

▲諧謔小說　數晚みの英雄……益田甫

▲運動小說　友情旗……佐藤節

▲歴史小說　入鹿誅伐……明石鉄也

七月特大號

雄辯

武藏山出世美談

各界代表一頁演說集

宗教界巨頭花形一頁評論

宇宙の神秘を語る座談會

斯界の十一權威出席！

死ねばどうなるか、十萬の星、宇宙の果て、地球の内部は何か、……等々の快論

特價六十錢（送料五錢）

東京・小石川　振替東京三九三〇

大日本雄辯會講談社

絶好の移住地
だが俄成金の農民
移住費を使ひ果す

【咸興】長津江水電貯水池地區からの移住民收容地、同郡西閑面赤水里を視察した咸南地方課長の語るところによれば同地は千古斧鉞を入れぬ森林を斫伐開墾する場所だけに地味頗る肥沃、而も往年の水害罹災民移住地と異り高度も甚だしからぬために蔬菜類も結構栽培され絶好の移住地であるが要移住農民の大部分は水電用地賣却代金を概ね濫費し盡した後とて洋服、靴、自轉車と贅澤極まる容裝ながら移住費にも窮してゐる現狀であると

交番や派出所に神祠を建てる
國體明徴運動の實行に
全國最初の企て

【鎭南浦】國體明徴の大旆をかざし敬神實行により非常時の波を乘り切らんとする安武知事の主旨に則り鎭南浦署では恐らく全國警察界を通じて初めての計畫を建ててゐる、即ち署の訓示室を初めとし、管内大代、吾新、多美の三駐在所や府内七ヶ所の派出所に神祠を設け一般民衆に敬神の範を垂れることになつた

池内署長は語る

昭和八年以來毎月一日、十五日に署員一同で鎭南浦神社に國體參拜を行つてゐるが結果は非常に好く署員に敬神の念を與へるだけでなく一般民衆にも好感を與へてゐる、今度は更に一歩を進め知事閣下の主旨にそひたいと思つてゐる、管内三駐在所の神祠は更に面社建立に至るやう面民指導の下心に外ならない

清津に水上署
新設の計畫俄かに具體化
敷地もすでに内定

【清津】北鮮裏日本間定期不定期航路船の激増により目下清津署水上係員は一日二十五、六回の船舶檢索で多忙を極め係員の手不足を告げてゐるので署員約三十名を擁する水上署新設の急務が叫ばれ最近これが具體化して田中署長は十三日午前府廳に前田府尹を訪ひ數時間に亘つて敷地問題につき懇談し次の府會に提案することになつたらしいが、離聞するところによれば右敷地は稅關廳舍附近の約四十坪(一坪約二百圓内外)に決定する模樣である

婦人が衛生陣に活躍

【咸興】北靑郡平里衛生組合では農繁期に入つて男子の寸暇なき勞働に婦人連が助卅を出し去る五月廿八日から毎朝五時を期して家屋内外の淸掃を擔任勵行するに至つたので同地駐在所では面及び普通學校と協調し廿八日から六月三日迄を第一週間、毎月一日を婦人月例會、七月一日から十六日までを夏季防疫週間としこの週間には衛生映畫や衛生展覽會も開催すべく準備中

なほも蔓る
咸南の痘瘡
死者百一名に上り
現患者は六十二名

【咸興】咸南の痘瘡は依然猖獗を極め十四日まで道衛生課着報の發生累計は

咸興五一▲元山三二▲安邊六▲高原五▲永興一〇▲定平四▲興南五二▲洪原三六▲北靑三六▲利原九▲端川四〇▲新興一四▲下碣五▲甲山一▲惠山鎭四二▲新乫坡一▲合計三四四

で發生皆無の警察官區は文川、豐山、三水、好仁、長津の五箇所に過ぎず死者一〇一名、全治一八一現患六二である

日に被害は擴大して見渡すところ白化した稻に滿ちてゐるが、當局では技術官の出張を乞ひ被害部分の摘去、燒却をなすと同時に輕微なのは即効肥料を施して復活を待つ等極力防止對策に奔走してゐる

北靑醫院の設計變更

【咸興】地元寄附金三万圓をもつて本道豫算と豫定された新設道立北靑醫院に對しては地元の熱心な支援により現金寄附四萬圓受領確實となつたゝめこれを鐵筋煉瓦スチーム暖房に設計を變更し、これも地元の寄附に係る三千坪の用地決定次第建築に着手すべく道衛生課では早くも新設計に取掛つた

海州にも奇虫發生
當局防止に懸命の努力

【海州】平南平坦郡の稻の苗代を荒した奇虫が郡内にも發生し日に

清津に鰮加工々場

【清津】巾着網漁業組合の計畫に係る總共同加工々場は先月來安達組合長が上城本府に認可方交渉中のところいよ〳〵九日附で認可された、同工場は資本金二十萬圓で十三日水産會館で入札に附し、八月までに完成の豫定であるが朝鮮で組合事業として鰮の加工共同事業をやるのはこれが嚆矢である

咸南のお歴々は山羊がお好き
珍流行に金子技師悲鳴

【咸興】咸南道廳食堂園の珍流行――竹内地方課長は出身が多少酪農科だからか江原道在勤中から大の山羊愛護家で咸南轉勤當時はその分讓した直系の山羊が春川邑内に三十頭もあつたといふ位

飼育簡易組成は人乳に近く無消毒の使用ひて何等の危險なく日に一升の純良な獸乳を得られるぢやないか……盛んな獎勵宣傳は近來めき〳〵實效を擧げて兵頭警察部長、末永土木技師、河野副參事官は既に竹内さんの分讓に係る仔山羊を飼ひ初めこれに洩れた食堂員その他は金子畜産技師に斡旋を懇む者既に十數名に達し金子さんをして悲鳴に近い嬉しい悲鳴をあげさせてゐる

秩父宮様に仔狐を献上
前鏡城守備隊長
牛尾大尉の光榮

【會寧】前鏡城守備隊で一年餘り愛育してゐた狐が畏くも秩父宮家へ献上の光榮に浴した――陸軍士官學校時代、秩父宮殿下と御同期生の光榮に浴した前鏡城守備隊長牛尾大尉は一年前鏡城守備隊附近の山で生れたばかりの仔狐を四匹捕へ、事務室裏に金網の小舍を造つて愛育してゐたがふとした機會に大尉からこの狐のことを殿下に言上したところ早速御嘉納のお言葉を賜つたので同守備隊では直に献上の準備中今回同守備隊が本隊引揚げとなつたゝめ献上が遲れてゐたが狐小舍が完成の旨宮家からの御通知で早速派遣隊附新田軍曹が携へて先月二十五日東京に安着、宮家に伺候して献上し、北鮮の山狐が一躍宮家の御愛狐となつた譯で飼育上の御說明並に今後の保護等のお役目は鏡城守備隊附山下特務曹長が承つてゐる

農民デーの田植
お歴々のお百姓姿

咸興 咸南道主催の農民デー田植は十四日午前十時から城川江對岸西上里で實施、官民有志に高女生徒、普通學校兒童を加へて約五百の大部隊は「汗以活己」と染め拔いた手拭の鉢卷姿で約三反歩を三十分足らずに植ゑ終り城川江畔の芝生で握り飯、鰮乾汁の豐食をとつて解散した(寫眞は上の中央中折帽が湯村知事、下は高女生の田植ゑ)

平壤 平南道農會主催による十四日の農民デー記念田植は午前十一時から府外美林農事試驗場の稻畓で開催したが、安武知事をはじめ河野内務、下村警察兩部長、高橋府尹等在壤官民約七十餘名の總出動で裝ひもものものしく假百姓となり北條農務課長の音頭で豫定の如く田植ゑを行ひ、終つて大同江畔にて泥まみれの手足そのまゝで野趣滿々日の丸辨當と自力更生汁に舌鼓を打ち散會した

開城 開豐郡では管内總組部落で田植を行ひ、府内各男女初等學校兒童の實習を通じて農事大本の範を示すべく午前十時から官民有志、學校關係者多數參加の上要所々々で田植を實施した

兼二浦 石橋邑長を先頭に官民多數、小學校の上級生も參加

今後千五百萬圓を北鮮に注ぎ込む
羅津の都市計畫を視察の
山岡技師と下津課長の話

【羅津】本府土木課山岡技師及び下津咸北土木課長一行は十二日午後八時半清津より自動車で來羅、十三日邑都計事務所で第二區工事その他について打合せ、實地調査を行ひ午後四時自動車で雄基に向つたが山岡技師は語る

羅津の都市計畫に豫定通り進んでゐる、都市計畫に初めから目に見えて捗るものではなくあるところまでゆけば案外に早く進むものだ我々も全力を傾けて努力してゐるから我々を信用してまかして戴きたい

また下津土木課長は語る

對滿國策上から見て今後の北鮮開發のためには素晴しい設備が必要だ、道ではこれ等の國策的見地から港灣設備費道路費その他土木費と合せて今後三十年間に約千五百萬圓を見込んで大計畫を樹てゝゐる、北鮮三港の聯絡連絡等も必要と思ふ、淸津羅津間に鐵道連絡も必要だがまだ實行の噂を聞かない

自動車専用道路は咸北自動車會社で計畫したことはあるといふが何しろ二百萬圓以上を要する事業だからさうやす〳〵とは行くまい、雄羅間の道路は羅津市街地計畫國道より雄基著坪洞に至る道路を新設したいと思ふ、計畫は約三十萬圓を投じて寬洞嶺を二十米も堀り割つて十五米道路を切り開き最急勾配を四十分一位にし自動車交通に適する樣にするのだが最短距離に軍馬補充部の軍用地を通ることになるから仲々困難だ、兎に角雄羅間の道路だけに早くやりたいと思ふ

國勢調査打合せ

【春川】江原道國勢調査事務係では今秋の第二回國勢調査施行につき十二、三兩日道廳會議室に各郡庶務係を招集打合せた

靑訓聯合演習

【羅南】羅南、淸津の兩靑年訓練所聯合演習は十六日朱乙温泉附近で擧行

興南の人殺し犯人
十二年求刑

【咸興】既報=七月十七日夕刻興南邑天機里森田敬平方玄關先で出刃庖丁で遊人柴田粂太郎(三〇)を即死させた同地鐵商白石靜(二七)に對しては十四日咸興地方法院に於て公判で懲役十二年を求刑された、判決言渡は來る二十一日

チンピラの本泥

【羅南】羅南本町某私立學校生徒高來鳳(一七)=假名=は去る十二日午前四時頃、羅南中學校寄宿舍南側窓から侵入し寄宿生の腕時計二十數册、本立て等を盜み即日羅南署員に捕へられて取調べを受けたがこのチンピラは家宅捜索の結果ほかにも多數の贓品を窃取してゐたことが判つた、なほ親は精神病患者であり、監督も出來ずにかうした罪の子が生ひ立ちつゝあるのだといふ

し水道端水田で田植を行ひ終つて握り飯の晝食をなし殘業處分を講じて散會した

晝食會は兵頭さんのお言葉も簡單に斷り
署長連が恐縮

【咸興】兵頭咸南警察部長は豫定の如く十五日から國境全線の警備陣巡視の途についたが北靑での晝食に咸興から勝擧を「北靑署では茶だけ用意してくれたらいゝ……宿泊地の各署でも色々計畫してくれては困る、會食でもするなら幹部以上に止めそれも旅館で簡素に濟ませてほしい……」と警務課から同行隨伴する署長連に無駄排除の周到な注意を加へ「署長の立場もありますから……」と恐縮させてゐた

全鮮庭球選手權
北鮮豫選大會

期日 六月三十日(午前九時集合九時半開會)
場所 追つて發表します
會費 一組一圓(晝食を呈す)
參加御希望の方は六月二十七日までに本社元山支局(元山府壽町、電話七〇〇番)へ御申込み下さい
主催 京城日報元山支局
後援 元山體育協會

大部隊の賊團
皇軍と大激戰
通化縣駐屯の大久保部隊
戰死者一名を出す

【咸興】十三日臨江縣から長白縣への電話通報によれば、通化縣駐屯の皇軍大久保部隊は十二日午後二時ごろ臨江縣江南縣界附近で總勢三百五十餘名の有力な賊團と衝突し、交戰約六時間にして、賊は死體十五、馬四ヶ八を遺棄逃走したが、この戰鬪で皇軍にも兵一名の戰死者を出した

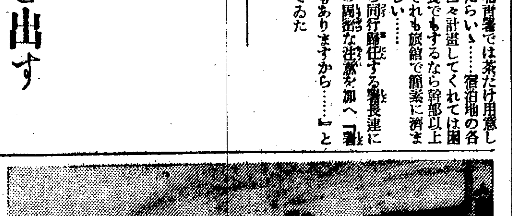

國境守護の新兵さん
元氣で茂山へ

【茂山】茂山、三長兩國境守備隊に入營の今期初年兵は北部鐵道第七十四聯隊にかける入隊式を濟まし、凛々しい軍服に着替へて十三日朝軍曹、高橋看護長等に引率され志賀部隊附に同日午後一時二十一分茂山驛に到着、盛んな出迎へを受けて各隊に繰込んだ(寫眞は茂山驛に降りた新兵さん)

安井局長羅津視察

【羅津】初度巡視の安井遞信局長一行七名は十三日午前十時自動車で雄基より來羅、邑事務所で邑狀を聽取午後一時四十分自動車で淸津に向つた

燐寸一箱から恐しい殺人沙汰
息子を泥棒呼ばはりされ
怒つて老婆を殺す

【會寧】去る十日邑外村里四七九日稼李龍成(五〇)は長男春明(一〇)が隣家の日稼申鶴熙方炊事場から燐寸一箱を持出したのを申の母親鄭氏(六〇)が泥棒呼ばはりしたのに憤慨した李龍成は申方の温突で鄭氏と口論の末拳大の石で毆打轉倒せしめ、それが因で鄭氏は翌十一日腦溢血を起して死亡、加害者李龍成は目下會寧署で取調べ中

春川局卅周年記念式

【春川】開設滿三十周年を迎へた春川郵便局では十三日午前九時から有志を招いて記念式を擧行、同時に勤續並に優秀局員に對し局長から賞品を授與した

殊勝の美擧

【咸興】北靑邑民德水利組合沼田昌子さんの遺失した現金六十一圓七十七錢入の財布を拾得届出で報勞金五圓を得たが即時その内金三圓を國防獻金した

夏の刺身は危險
腐つたぼらを食べ
一名死亡一名危篤

【會寧】邑內北新地日本工業會社出張員金子已三郞氏方で去る五日夕食にぼらの刺身を食べたところがそれが腐敗してゐたゝめ次女道子さん(六)は間もなく猛烈な腹痛を起し會寧道立病院に入院の途中死亡、更に六日夜から長女カズ子さん(八)長男雄三君(四)も激しい下痢と共に腹痛を訴へ道立醫院に入院、手當を加へたが雄三君は十日死亡しカズ子さんは生命危篤

府廳が溫泉探し
傳說の地に極秘の試鑿續行
成功すれば藥都が俄然泉都化

【開城】名産高麗人蔘産地の本場開城が附近都藥として雄飛し人蔘と併行して藥草王國建設の道程にあるが更に溫泉がわき今度は泉都として光輝を增すといふ噂話――府外嶺南面某地は高麗朝時代から有名な溫泉地帶との傳說があるので府當局ではこれに目星をつけ、十年度追加豫算に地下水調査費として三千圓を計上、客年以來極秘中に地下水調査を續行して來たもので、この度發見された湧泉は他の水溫に比し約四、五度の高溫であり、果して多量湧出すれば俄然溫泉街が出現し開城府の發展上一大光明を與へ府民の幸福は絶大なるものとして五萬府民の期待は甚大なるものである

茂山電氣業務擴張
百十キロの發電機新設

【茂山】茂山電氣會社では業務擴張と共に百六十五馬力、百十キロの新發電機を設備する事となり約三千圓で工場を增築中で九月に竣工の豫定である、なほ現在の卅キロ發電機は豫備機として備へる筈

六十萬人の窮民
全道民の三〇%が
辛うじて露命を繋ぐ

【安東縣】たえまなき飢饉の來襲と打ちつゞく凶作に辛うじて露命をつないでゐる東邊道の細民に對し當局では事態を深く憂慮しこれが救濟策を講じつゝあるが、一體これら飢餓線上にあるどうしても救濟しなければならない窮民はどの位あるか、安東省下十一縣の五月中における調査によると全省下で五十九萬八千九百二十三名の多數に達し全省民二百七十八萬三千六百四十七人に比すと實にその三割の多數に及んでゐることになる、これを縣別に見ると

▲莊河縣一三五、二〇六名▲寬甸縣一一九、三六三名▲通化縣八〇、三九一名▲安東縣六八、九八三名▲柳河縣六〇、四九八名▲鳳城縣四一、五三二名▲輯安縣三三、六八一名▲臨江縣三三、二〇一名▲桓仁縣一六、七三三名▲長白縣一三、三三四名▲撫松縣六、〇〇〇名

金庫破り捕る

【羅南】咸南甲山郡惠面惠山里金興春(一二)は五月上旬咸北茂山南山洞某雜貨店の金庫の中から現金六十圓を竊取、吉州へ赴く途中去る十一日輸城驛で同地駐在所員に逮捕されたが竊取した金の使ひ殘り三十七圓餘を所持しをり、羅南署で引續き取調べ中

卒業看護婦

【咸興】去る五日道立咸興醫院で施行された看護婦試驗の第十名、豫備四名の受驗者から左記合格者の十四日發表された

▲看護婦二名=鹽田千代子(愛媛)満邊シズ子(鹿兒島)

▲看護婦十名=成田ちか(青森)入江藤子(島取)野村滿子(大阪)弘原ハツ子(山口)鹽村マツエ(熊本)

婦人會講習會

【春川】素人演藝會を催して五百餘圓の基金を得た愛國婦人會支部ではこれを資金に種々事業計畫することになつたがその手始めとして、近く軍部から講師を招聘繃帶卷の講習を開く

眞田技師咸南へ

【咸興】本府土木課眞田技師は十四日朝來咸、市街地計畫令による咸興都市計畫に關する視察調査の上、惠山鎭、新乫坡鎭の上水道敷設豫備調査並に施工中の端川上水道工事を視察して廿四日歸任の筈

愛婦の罹災義金

【咸興】愛國婦人會咸興支部で募集した白頭罹災義金、咸興、元山利原、安邊、洪原、高原、文川、德源の各分會據高五百五十一圓四錢に達したので十二日發送の手續を執つた

人の色

▲高橋通夫氏(江原道產業課長)十三日新任挨拶のため本社春川支局來訪

▲李申用氏(國境警備道警備員)十三日東京へ

▲金鍾汪氏(國境自動車會社々長)同上

▲李行憲氏(同社專務)同上

▲吉村本府行刑課長(京城刑務所看守長試補)同上

▲岡本治安維持病院院長 同上

▲[illegible]

斷然!他に比類なき美味・滋養!!

トテモ美味しい萬人向の滋養料!

「どりこの」は誰方にも好かれる味と芳香とを持つた、トテモ美味しい滋養料であります。普通滋養劑とか榮養品の類は飲み飽いものですが、「どりこの」ばかりは老若男女に誰でも好む樣な美味しさですから、誰方にも喜んで召上られます。其上不消化を起したり、胃腸を惡くする心配なく、人體に活力と精力を與へる無上の美味飲料であります。

飲んだ大部分が榮養となるお飲物!

「どりこの」は人體活動の原動力ともいふべき葡萄糖、果糖、アミノ酸を主成分と致して居りますから飲めば體内へ吸收されて榮養となるばかりでなく他の食物の消化をも助けて其榮養價を增加し、内臟諸器官の活動を旺盛にして益々健康を增進させます。

朝晩の一杯一杯は健康增進への近道!

「どりこの」は病弱者には、春の榮養となり、健康者には益々頑健なる體躯を與へる活力となります。朝の一杯は溌剌たる精力を生み、夕の一杯は一日の疲勞を恢復する――。誰方も美味しい「どりこの」を毎日召上つて、健康と幸福とを確保して下さい。

專賣特許

「どりこの」は、次のやうな方に用ひて、最も快適な効果があります。

胃腸衰弱の人
病後衰弱の人
虛弱體質の人
結核性の人
神經衰弱の人
產前産後の人
熱のある病人
食慾不振の人
體力減退の人
老衰の人
母乳不足の兒
乳離れの幼兒

全國各地の藥店食料品店にあり

總代理店 東京・大阪 [illegible]
發賣元 東京・小石川 [illegible]會社

どりこの

D=379

鼎岩橋完成
工費廿萬圓の立派なもの
十五日渡初式擧行

【釜山】同地方の交通助長のため昭和八九年度の窮救事業として總工費二十萬圓をもつて起工された慶南宜寧咸安郡境の洛東江に架橋される鼎岩橋は此の程竣工し十五日午後二時盛大に渡初式を擧行、道から知事代理松本内務部長、上田土木課長、官民有志多數が參列した

井州禁水會總會

【井州】禁水會では來る十五日農民デーの田植行事終了後農業學校で總會を開き會長選任、前會長への記念品贈呈、決算及豫算審議、會務報告等をなし懇親會を催す

正量取引檢定絲量の
日本一の新記錄
十七匁八分てふ多系
全南榮山浦に出現

【光州】全南の春繭は好天候と新品種の普及と相俟つて未曾有の大豐作で加ふるに上簇改良と選繭獎勵の徹底により正量取引檢定絲量に於て昨年全南が初めて作つた日本一レコード(黃繭十六匁二分、白繭十五匁九分)をどの程度まで更新するか一般注視の的となつてゐたが十三日早くも十七匁八分といふ前代未聞の驚異的記錄を出して係員をして唖然たらしめてゐる、この素晴らしい優秀繭は羅州郡から口挽試驗として道蠶業取締所に送つて來た榮山浦の某大養蠶家の生産に係る改十八號×支十六號の白繭種で正量取引に提出した同一品も凡らく同程度の成績を示すものと期待されてゐる、なほこの糸繭を昨今の相場二十四掛で取引するものとすれば十貫當り四十二圓七十二錢になる譯である

尊き汗の體驗で
農本主義强調
十四日の農民デーを期し
一齊に田植行事

釜山　十四日午前十時から東萊郡の主催で擧行の農民デーは土師知事、松本内務部長以下土屋府尹その他官民有志四百名參加し紅白の二班に分れて一齊に田植を行ひ梅干と澤庵の握り飯に舌鼓をうつて正午盛會の裡に終つた(寫眞○印は土師知事×印松本内務部長)

大邱　慶北に於ける第八回農民デーは十四日午前十一時から大邱郊外院垈洞道農事試驗場内水田で田植式を行つたが岡崎知事以下官民多數參加し先づ立山主事の挨拶宮田技手の説明あつて作業を開始し終つて野趣に富んだ午餐を喫して散會した

金泉　金泉郡に於ける十四日の農民デー田植は新音洞畓で午前十一時から行はれ官民有志、婦人等多數參加、終つて直指寺幅下で握り飯の野食で舌鼓をうち石川郡守に勤勞精神作興を力說した

蔚山　十四日の農民デーは邑主催で午前十時から農業實修學校實習畓に各官公署、團體、民間有志參集し田植をなし正午終了引續き學校の食堂で製作品(カルピス、蘇蛋、苺ジャム)の試食をなし握り飯、サツマ汁の饗食をとり一時解散

永登浦　始興郡では農會主催で十四日午前九時から北面砂村里で官民生徒多數參加して盛大な田植を試みた

平澤　振威郡農會では平澤面と共同主催で十四日午後一時から通伏里で金振威郡守をはじめ官民多數參加して田植を行つた

水原　十四日午後二時から郡農會試驗畓で官民多數參加し盛大な田植を行つた

江華　府内面では十四日午前十時から官廳里孔子廟前で官民多數參加して田植を行つた

光州　十四日の全南農民デーは道内各地とも一齊に行はれたが光州では道農會職員を中心に官民有志學校生徒約六百名參加し午前九時半道農事試驗場で嚴かに田植式を執行、引續き近藤知事以下四班に分かれ田植をなし同十一時終了した

大田　忠南道農會では大田第一普通學校樹司念畓で十四日午前十一時から田植を行ひ知事以下二百名の假作りのお百姓連は振鈴を合圖に記念畓の泥田に脛を沒しながら見事正條植一反歩餘を植付け天幕内で晝食に舌鼓を打ち一時散會した

寫眞説明　(上から)
蔚山―金泉―東萊―大邱
(右ー平澤各地の田植行事

裡里　益山郡農會主催で午前十時から市外駒山里農事試驗場で女學生、小學生參加し今年は珍しくも郡守、農林校長夫人以下の婦人連や白百合會の娘さんなど二十數名も加はり襷がけに姉樣かぶりよろしく熱心に田植した

全州　全羅北道農會では十四日午前十一時から農學校で勸農祭を執行し特設畓で田植を行つたが折柄府郡守會議開催中の事とて府尹郡守も參加し盛大であつた

天安　十四日の勸農記念日の田植は午前十時から木川街道記念畓で官民有志多數參加し小野技手の説明があつて見事に植付け中食後解散

江景　勸農デーは十四日午前九時から大正町踏切附近の水畓で官民多數參加して盛大な田植をなした

扶餘　郡では十四日午前十一時から附近の水田一反七畝歩で元郡守以下夫人連まで參加して田植を行つた

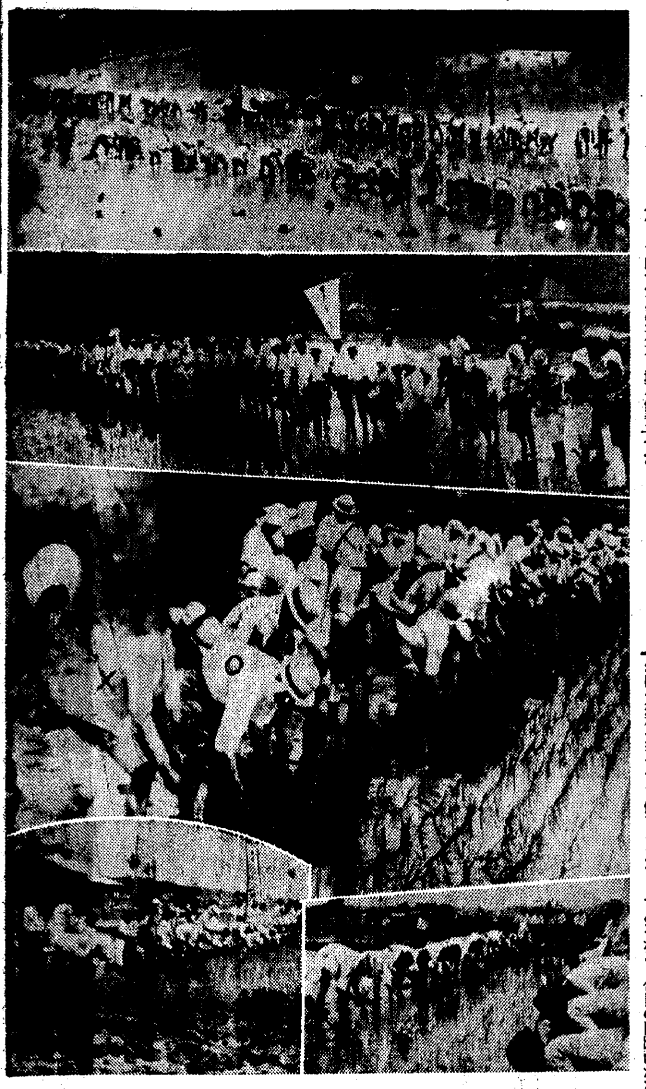

瓦斯問題で
有志懇談會
先づ上城委員から報告
果して何れに落着くか

【大邱】大邱府のガス公營問題は何處に落ち着くか識者間の話題の中心となつてゐるが過般本問題を携へ上城本府要路に折衝、種々陳情して歸つた小野元太、坂本俊資、裵國仁、池本猪一郎の四氏の發起で十四日午後一時から府立圖書館樓上で全議員を招集、上城經過報告をなし意見を交換するところあつた

間島から
藥草照會
大邱藥令市
再盛するか

【大邱】在間島總領事館からこの程大邱商工會議所宛に鮮農指導上の參考として各種藥草類に關し詳細な調査を依賴して來たので同所では大邱藥令市更生策に腐心してゐる折柄、日滿藥草取引によつてこれが再盛を期すべく愼重調査の上回答をなすことになつた

仁川署畜舍令
徹底を期す

【仁川】仁川署衛生係では今回發布された畜舍令を徹底させるため十五日正午府内の畜舍主約五十名を本署に招集、同令を詳細に説明するところあつた

全北平野の旱魃
東津水利地域は既に植付難
南朝鮮電氣は各地火力發電の手配
荐りに慈雨を待つ

【全州】全北道内の水不足は最近頻々として傳はり湖南平野の大部分に電力を供給してゐる南朝鮮電氣の發電所たる東津水利組合の雲岩貯水池も十日現在の水位は水量八億六千万個、有效水位三十六尺七寸となり道保安課では萬一の場合を懸念し發電所の群山、井邑、裡里の各火力發電所の送電準備をなすやう注意したが一方東津水利組合の蒙利面積約二萬町歩中目下植附濟の畓は約二分の一即ち一萬町歩位で現在の放水狀態からみれば一晝夜六千五百萬個であるから來る二十五日頃には斷水する狀態になるべく豫想されてゐるこの外古阜水利は十六日頃には斷水結局三割の植附不能となる模樣であるがなほ大雅里、益南、鷹橋堤等も日々減水しつゝあるが目下のところ心配はないらしい

畓は龜裂
井州地方の植付け懸念

【井州】旱天續き郡内の畓は殆んど龜裂して農民は一方ならず憂慮してゐるがこゝ旬日の間降雨がなければ挿苗も困難とされてゐる

扶餘の共販
三四割增加

【江景】扶餘郡農會では十一日から繭の共同販賣を開始したが販賣所は扶餘、鴻山の二ケ所であるが今年は臨時の出廻り數量五百貫に達してゐるが本年は例年より三四割を增加し販賣一萬貫に上る豫定

永登浦野球戰

【永登浦】全永登浦野球軍は十六日總督府警務課の野球チームを迎へて午前九時から朝鮮ビール會社の運動場で一戰を試みる

秋の國勢調査の
慶北の陣容決る
一人で大體八十世帶を調査
調査部長は産業部長

【大邱】今秋十月全鮮一齊に施行される臨時國勢調査について、慶北道では萬全を期すべく、既に打合會を開き四日附で同調査委員會の陣容を定め近く協議會を開き道民一般に對し之が趣旨の普及徹底を圖ることになつた、因に調査部長は金産業部長、副部長に細見地方課長、委員長には伊藤警察部長同副委員長に水橋學務課長となつた、尙ほ府邑面に於る調査從業員は未定であるが大體八十世帶につき一人が受持ちの豫定である

公吏の泥的
身柄を送局

【大邱】綱紀肅正が叫ばれてゐる折柄、公吏の身分を以て窃盜を働いた不都合者、元大邱府雇員高橋勳(二〇)はその後大邱署の嚴重な取調べに對し悪びれもせず犯行一切をスラスラと自供、自轉車二臺價格五十圓を窃取したのを手始に昨年十二月頃から總務課勤務を利用して宴會費、退職者送別會費を三、四回に亘り百數十圓を横領費消した事が判明、取調べも一段落を告げたので愈よ窃盜業務横領の罪名の下に十五日大邱地方法院檢事局に一件書類と共に送局した

生命がけの密航
船に潜入、いつの間にか眠り
軸にはさまれ重態

【釜山】慶南々海郡古縣面大谷里高利船(二七)は内地密航を企てて去る十二日夜釜山港第一棧橋に繫留してあつた博多行き貨物船縣丸の船尾船機關轉室に忍び込んだが疲勞のため眠り込んだ所を船の回轉によつて脚を軸にはさまれ半死半生になり悲鳴をあげたので船員に發見され十四日朝水上署へ突出された

群山商議總會

【群山】商工會議所では十七日午後四時から役員會を開き左の案件を附議する筈であるが十七日午後四時から議員總會に附議する朝鮮商議定時總會に提出議案實行委員及出席議員選定▲昭和九年度歳入歳出決算書及事務報告承認▲諸報告
なほ總會終了後去る十二日開催された朝鮮中部横貫鐵道期成會の收支決算について意見を交換する筈である

固城の麥作
大豐作豫想
例年よりも三四割增收

【固城】固城地方の麥作は何十年來の豐作で例年よりも三四割の增收を豫想され農家は大喜びである

邱安邱浦の兩線鋪裝
自動車業者の受益賦課調査

【大邱】慶北道土木課では邱安、邱浦の兩路線に施行すべき鋪裝計畫は三ケ年繼續事業となすと共に内定、同工事實施に伴ふ自動車業者に負擔さすべき受益賦課の細部的調査に入つたが大體においてこの兩路線を簡易鋪裝にしても邱安線(大邱安東間)が五十五萬二千餘圓邱浦線(大邱、浦項間)が四十九萬七千圓、合計約百[illegible]圓を要する見込みでこれには國庫補助を要求することになつた

卸商と穀商が提携
商圈確保に努力
從つて京仁卸商の移入貨物も
一齊盟外船に積む

【仁川】仁川卸商組合と穀物商との提携問題に付ては十四日午後零時半から公會堂に兩者の幹部が集合して種々打合せを行つた結果今や八方から蠶食されてゐる京仁の商圈を確保し將來の發展を期するには一ケ年二百萬石の米を移出する穀物商と百萬噸の貨物を移入する京仁の卸商が固く手を握つて行くの外なく若し現狀のまゝで推移する時は各船會社に乘ぜられ如何に仁川の築港が擴大されても京仁の商人は港によつて活きる事は絕對不可能であることに意見一致し仁川卸商聯盟と協議の上今後移入する貨物は一齊盟外船積みとなす計畫を樹てる事を申合せて散會
仁川穀物鮮航會の抗爭尖鋭化か

群山の
水泳場
積協で物色

【群山】海邊に接在しながら海水浴場の適地を附近に有しないので例年府體育協會水泳部では河童連の慾求を滿足せしめる適地の物色に妙からず苦慮し、今年も既にシーズンとなり指定浴場の選定に惱んでゐるが近々適地の實地踏査を行ふ筈であるが候補地の忠南大川僞川兩海岸は理想的ではあるが餘りに遠距離で往復に時間と多額の經費を要するので一般的ならず飛鷹潟は海岸船便に數時間を要し危險であり京場里競馬場の常設プールは換水施設完備せず結局長項前野山附近か或は不二干拓地沿岸に決定することになる模樣である

釜山第四回
陸技選手權大會
來る卅日公設グラウンドで
華々しく開催する

【釜山】釜山スポーツの年中行事を飾る府體協主催の第四回陸上競技選手權大會は目下協議中であつたが卅日大新町公設グラウンドで午前九時より開催、競技種目は男女兩部でトラツクとフイルドにわかれ參加選手資格は恒例の如く學生と一般とで府體協内體育協會で申込を受つてゐる

蠶繭の上簇改良

【鳥致院】燕岐郡の繭共同販賣は十二日から開始したが當日は九貫目出廻り十五六日頃が最盛期で目下郡當局では上簇改良に鋭意督勵中上簇改良者には抽籤券を贈呈し一等牛一頭以下抽籤で賞金を贈ると

忠南視學委
員の指導

【大田】普通學校職業科の徹底を期するの目的で委囑した忠南視學委員はいよ／＼左の日程で各郡に出張實地指導を試みる筈で當日は附近各學校職員も參加し日常經營實際事項の研究及打合をなす筈各委員の豫定は左の通
▲伊藤技師(畜産)二十二日大田發瑞山着、三日泰安普通學校、四日錦南普校、五日唐津郡唐津普校、六日沔川普校、七日禮山郡德山普校、八日新陽普校、廿九日禮山發歸任▲石川技師(普通農事)二十二日論山郡恩津普校、三日魯城普校、五日舒川郡韓山普校、二十六日板橋普校を經て歸任▲地明園技師(養蠶)二十二日大田發扶餘着、三日扶餘郡林川普校、四日恩山普校、五日青陽郡化城普校、六日定山普校、七日公州郡維鳩普校、八日灘川普校、二十九日歸任

郡山尙武會
武道大會

【群山】群山尙武會主催の優勝旗爭奪第一回武道大會は十六日正午から中學校武道場で開催する、劍道八組、柔道六組、銃劍(未定)の出場決定しこの他府内居住者をはじめ不二農村、忠南舒川方面から個人の參加申込みも相當多數である

忠南金組の
理事會議

【大田】忠南金融組合理事會議は十七日午前九時から大田府内務部長の統裁で道廳第一會議室で開催李知事の訓示、指示事項打合、組合狀況の報告があり十八日午前中は報告、諮問答申、打合協議、組合希望事項聽取の筈である

都市對抗野
球湖南豫選

【裡里】都市對抗野球湖南豫選は十五、六の兩日裡里グラウンドで開催、第一回戰に十五日午後一時から全州對大田で第二回戰は引續き午後三時から群山對裡里で十六日午後一時から優勝戰

清水寺貫主來道

【釜山】慶南道では京都の名刹清水寺の貫主大西良慶師が七月上旬講演のため來道するので目下巡回講演の日程と開催地について詮衡中であるが大體七月五日から一週間に及んで馬山、東萊、密陽、鎭海、馬山、晋州、三千浦、統營、釜山、金海の各都邑を巡回することに内定した

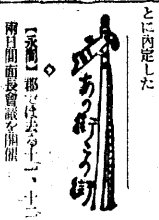

あの街この街

◇【永同】郡では去る十一、十二兩日間面長會議を開催
◇【群山】寫眞同好會では七月一日から第一回作品展覽會を三中井支店樓上で開催
◇【大田】新川郡大山普通學校は十三日開設認可され初代校長に時草普校訓導塚越勇氏に決定
◇【群山】郡では麥類刈取日を十三日から十七日までとし刈取り中
◇【鳥致院】朝鮮瓦斯工業會社では工場内に建築中の事務所が竣工したので十四日新事務所に移轉
◇【大田】忠南の自動車運轉手試驗は廿五日から施行志願者は百一名
◇【江華】公普校後援會では第十回定期總會開催
◇【江華】[illegible]面東山里方三根(二二)氏に同地[illegible]校に百圓を寄附

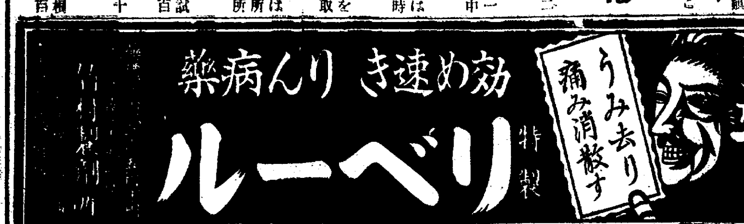

公告

京城地方法院所屬公證人菊地大慾治ハ昭和十年六月五日死亡シタルニ付同人ノ納付シタル身元保證金ノ上ニ權利ヲ有スル者ハ來ル昭和十年十二月二十八日マデニ本院ニ申出ツヘシ
昭和十年六月十四日
京城地方法院

梅雨期に起る
慢性喘息 氣管支炎
今の中に充分手當すれば冬は、大丈夫

慢性喘息、慢性キカンシ炎、肺尖カタル、老人性キカンシ擴張などのたんせき患者は梅雨期に再發し易い、今の中に充分手當すれば此冬は元氣で暮せる。
◇　◇
當行の發賣するパウル氏散は南米ブラヂル國セルヴア大森林でパウル先生が發見された良藥草を主劑としたもので永く續けて服藥しても決して副作用や、習慣作用を起さないのが誇りである。ゴホンゴホンとたんせきで夜も眠られぬ人、ぜんそくで息切して困る人、肺病ろく膜炎で熱を伴ひ力なきせき出づる人はぜひ一度パウル氏散をお試し下さい　藥價六日分一圓十錢、十三日分二圓十錢、大德用五十二日分七圓
東京市本鄉區彌坂町五十二
本舗　河合洋行
電話小石川五一二二　振替東京四六一八二二
直接注文に限り送料不要
★病理說明書「健康への道」御入用の方は新聞名記入申込次第進呈

胃腸 榮養 錠劑 わかもと

全國藥店にて

適應症

慢性衰弱症 肺炎・肺結核・腸結核・肋膜炎・カリエス・貧血・脚氣・神經衰弱

胃腸諸症 胃腸カタル・胃酸過多症・胃アトニー・胃擴張・胃潰瘍・食慾不振・便秘

虛弱乳幼兒 消化不良・綠便・粘便・虛弱人工榮養兒・腸カタル

姙産婦衰弱 つはり・産前産後の衰弱・乳汁分泌不足

疲勞老衰 中年期衰弱・早老・スポーツ・勞動・エネルギー補給

病弱體の自力更生

うって變った朗かさですね

食慾の進むのが光明の第一歩

肺尖カタルや肋膜炎で、毎日午後になると微熱が出る、夜は夢許り見てよく眠れない、盜汗をかく、氣分はすぐれず、御飯が不味いから、顏色は靑く、痩せ衰へてゐた人が、「錠劑わかもと」を服用し出してから、食慾が目に見えて進むやうになつたことが、光明の第一歩で、次第に顏色に艶が出て氣分は晴れやかになり、盜汗は勿論毎日の檢溫も忘れる樣になつた、といふ例は決して少くありません。

榮養劑も單一では駄目

かういふ人も「錠劑わかもと」を用ゐる前に、他の榮養劑も種々用ゐて見られたに相違ありません。あるひはアミノ酸劑、あるひは鐵、カルシウム劑、あるひはビタミン劑と、榮養劑も選擇に迷ふ程あつて、各々特長を備へてをります。

例へばアミノ酸は、體成分として必ずなくてはならぬ榮養素でありますが、併しそれだけでは、人體は保てないので、アミノ酸のほかに脂肪も、含水炭素も、無機物も必要です。勿論これらの成分はすべて、食物中に含まれてはゐますが、衰弱してゐる人は、胃腸が自身の力で、食物中から必要な榮養を攝ることが出來ないから、榮養劑が必要になつて來るのです。

肉體の根本は細胞エンチーム

またビタミン學說が唱へられて以來、ビタミンさへ與へれば病氣は癒る樣に云ふ人もありますが、ビタミンその物は、單に榮養素の媒介となるだけで、これが直ちに衰弱を恢復し、病氣を癒すわけではありません。

病弱者にとつて、最も根本の問題は、肉體を組織してゐる細胞の機能のもとをなしてゐる、所謂細胞エンチームを補强することであります。細胞エンチームが强くなれば、胃腸は從つて活潑となり、胃腸が活潑になれば、特別の榮養劑を攝らなくても、日常の食物中から、十分の榮養を吸收出來る樣になります。

唯一の細胞エンチーム補强劑

誰でも人間の體内には、自癒能力といつて、肉體自身の力で病氣を癒す力が潛んでゐますが、細胞エンチームが强めれば、その力は自然に發揮されるわけで、この細胞エンチーム補强の作用を持つた榮養劑は、唯純正ヘーフエ菌から造られた「錠劑わかもと」あるのみであります。

勿論「錠劑わかもと」にはアミノ酸や含水炭素、脂肪、燐、鐵、カルシウム等の優秀な榮養素を含んでをり、ビタミンもAからEに到るまでの、多種類を含んでゐて、單に榮養劑と見るも異色あるものでありますが、それらの一つ一つの成分も、結局細胞エンチーム補强作用ありて、始めて十分の効果を發揮し得るものであつて、いはゞ「錠劑わかもと」は病弱なる肉體の自力更生を促す藥であります。

「錠劑わかもと」お買上げ毎に下記

二品無代進呈

醫學博士 中島精先生著

結婚から育兒まで 婦人一生の顧問醫

錠劑携帶用小型容器

わが産婦人科界の權威、醫學博士中島精先生にお願ひして、御婦人方や赤ちゃんに多い病氣の症狀、病理、手當法等を、最新の學理に基き、誰れにでも讀み易く平易に記述して戴きました、御家庭になくてはならない、冊子、皆樣の平素の御愛用に酬ゆる爲目下全國の藥店で「錠劑わかもと」一瓶御買上げの方に無代進呈中でございます。なほ同時に差上げます「錠劑携帶用小型容器」は、金銀松波模樣の蒔繪の美麗な金屬製容器で御宴席や御觀劇の際にはすこぶる便利、かつ優美な品でございます。何卒この好機を逸せずお求め下さいます樣願ひ上げます。

目次

- 月經異常
- 婦人病に現れる主な徵候
- 子宮の病氣
- 子宮附屬器の病氣
- 姙娠中に起り易き病氣
- 姙娠中と分娩及び産後の異常
- 乳兒の消化不良
- 乳幼兒の罹り易き病氣

上篇

婦人の衞生　姙娠の經過　姙娠中の攝生　出産の準備　産後の攝養　小兒の發育　乳の與へ方　人工榮養　離乳の方法　幼兒の食物　小兒の養護　看護の要領

藥價低廉

(錠三百) 壹圓六十錢

三百錠は大人には廿五日量・十歲前後の兒には約四十日量・五歲前後には五十日量・三歲前後には六十日量に當る

發賣元・東京市芝公園

株式會社 **榮養と育兒の會**

電話芝(代表)一一七一五番 外六本

振替口座東京一七〇〇番

高原をわたる青嵐　三防臺地所見

京城近郊 ハイキングトール

◇◇京日山の會踏査◇◇

岩山へ突進

俄然、仙境に清水ゆく

小氣味良き山、五峰（3）

五峰の第一ピークから東手の谷へ降りる、前の山の中腹を圓通庵への道が通じてゐるのが見えるから、それを目標にして相當急なガラガラ傾斜をズルズルと降りる、二、三人が馬鹿におくれるので

——おーい、早く降りろよウ

——ツツジを取つてんのよウ

——そんなのは、緑化運動違反者だ、山の會から除名するぞウ

◇

花の一輪、二輪はいゝとして、わが家の庭のなぐさみにと、一木一草も大切な朝鮮の山から、いろんなものを引きぬいてリュツクサツクに詰込んで歸る人たちがあるが、あれはどうかと思ふ、緑の半島めざして血の出るやうな禿山退治、砂防工作が行はれてゐることを考へてほしい

◇

いやそれよりも、青々と草木に蔽はれた晩の朝鮮の山のハイキングの樂しみを思へば、塀に圍まれたさゝやかなわが家の庭に植樹することが、どんなに心ない業であることか、ハイキングを愛する者は山を愛し、山を愛する者は草木を愛したい

◇

さて、向ひ側の山腹のルートに移つたならば、してしたら、第一の鞍部へ出る、こゝは、天[illegible]寺上から出て來たルートに合する鞍部である、ほんとに馬の背のやうだ、短いが眺めがある、そこの端を右へ、岩尾根を越して、藪を降りると圓通庵の上、牛耳岩に出るが、これは婦人子供には困難な處がある、そこでその尾根が盡き、前に一寸安協し難い峠が現れたら、そこから左へ山腹を傳ふ、いゝ道だ

◇

すると間もなく、いままで來た尾根と直角の方向に突き出た枝尾根へ出る、こゝから圓通庵へ出るには尾根から谷へ通つてゐる道を下らずに、さつき與當つた峰へ、道のない處をよぢるのだが、相當困難だから、一寸一ぷく

◇

とつくりおろして[illegible]みずるが男を[illegible]して[illegible]沿つたルートでなかなかの難所、右側をぬけて峰の上に出る、こゝから一寸、谷のやうな金剛坂を降りると向ふに牛耳岩が聳える、その下をまはつて下ると、きり立つた岩の下に洞窟があり、松は高く伸びて、朝鮮の山とも思はれぬ趣きのある一角へ出る、圓通庵のすぐ上だ、藥水がある、時計を見ると四時だ

◇

圓通庵は、前に花園などがきれいにしつらてゝあつて、境内の手入などもゆきとゞき、氣もちのよいお寺である、つめたい水もある

高勾麗の古城址！遂に二つを確定

日滿文化協會委員會に出席の歸途熱河を視察し、また高勾麗の遺跡を視察中であつた關野東京帝大名譽教授は十五日午後三時京城通過『のぞみ』で歸東したが、高勾麗の偉大な勢力の跡を明確に物語る發見に就て匪賊の跳梁盛んな鴨緑江岸輯安縣一帶を踏査し、新發見を齎した、車中關野博士に次の如く語つた

高勾麗（隋唐等の攻略に備へるため新城、安市城を構築した、北は遼河の東方の大平野からの攻略に對し輯安から義州への通路に備へて輯安に『新城』を築いて防備したが、今度圖らずも撫順の北方柱仁で新城址及び高麗時代の瓦も多數發見した、一方南は遼陽から岫巖を經て義州に出る途中、岫巖で英城址（山城）と瓦を發見したがこれこそ『安東城』で山城であることは確實である、この兩發見は高勾麗の勢力とその時代の歷史に重大な關係を有するものである、なほ最近輯安で發見された高勾麗時代の墳墓の壁畫は頗る見事なもので男女が正面の壇に座しその前に多數の供へ物を置き、一方では七、八名の女が舞つてをり、傍らで肥滿の男が角力を取るなど仕切りの場面があつて實に見事なものである

天香園別莊盛大に開館

京城仁寺洞朝鮮料理屋天香園ではこの程府外崇仁面の貞陵里の風光明媚の地に、流水に臨んだ大々的な天香園別莊を新築したが、十五日各方面の人々を招いて落成宴を盛大に張つた

中部の鮮滿を結ぶ 滿浦線の終端港

早くも爭奪戰開かる

元山か 鎭南浦か

滿鐵側でも測量班出發

鮮滿の山地を貫き、經濟交通の要路となる滿浦線は鴨緑江岸滿浦鎭に國際鐵橋を架設して來る十三年滿鐵と握手をすることに決定した、鐵道局では今年内に滿浦鎭の[illegible]トンネル開鑿に着工し滿浦線は兩端から工事を促進する豫定で目下準備を進めてゐる、一方、滿鐵でも豫定通り工事を促進することとなり十三日廿名の測量員は六臺のトラックに用具滿載して滿浦鎭から[illegible]路線の實測に出發した

この滿浦線の完成を前にして早くも元山、鎭南浦の兩港はその終端港たるべく猛烈な爭奪戰の戰端を開いてゐる、各方面の情勢より見て鎭南浦の方が優勢なのではないかと見てゐる向きもあるがまだ何とも容易に決まらない

喜多大佐南京到着

【南京十五日電通】陸軍中央部の意向を出先に傳へる爲め派遣された喜多大佐は十五日午前八時浦口着列車で入京した、直ちに陸軍武官室で雨宮武官と會見、北支問題對策につき重要協議を遂げた

ハチ公出來上る

忠犬ハチは剝製師坂本喜一氏が剝製中の處この程完成した十五日はハチ公の百ケ日に當るので上野の科學博物館で關係者一同を招き披露式を行ひ午後から一般に公開される

全鮮の巡査さんに うれしい便り

心を一つに努力の人々に 增給したいと當局の苦心

昭和八年末本府調査によると全鮮の警察署は二百三十四府郡島に二百五十一署、駐在所は二千四百五十二邑面に二千三百三十四ヶ所、派出所百九十七ヶ所、出張所百七十六ヶ所があり日夜職務に忙殺されてゐる警察官は内地人一萬千百、朝鮮人九千で約二萬人が活躍してゐる

本府警務局ではこれ等警察官の待遇向上に努め、安心して働かせたいと努力し、毎年種々優遇案を提出するが何れも大藏省、又は本府財務局で削減、削除されてゐるが來年はこの難關を突破して實現に努めることとなり豫算に朝鮮人巡査に加俸及び舍宅料を增額する一方、内地人巡査を内地其他外地と同一額に俸給を引上げるべく組込むこととなつた、朝鮮人加俸約十七萬圓、舍宅料三十七萬圓、内地人警察官增俸三十一萬圓で是が非でもこれを出現せしむべく意氣込んでゐる

佛教講演

十六日午後八時若草町本願寺『道草を摘みつゝ』千葉布教使『道を求めて』喜多布教使

朝鮮軍司令部職員本社見學（十五日）

委員會の決定通り 總會も承認す

參與無鑑査入選は更に部會

新帝展問題一段落

【東京電話】第二回帝國美術院總會は十五日午後三時より美術院會館で開會、委員會の決定に基く授賞規則その他附則（昨夕刊所報）を附議決定し、同五時廿分散會した、なほ參與、無鑑査級の人選に就いては部會で審議する必要ある爲め十五日より十七日まで各部會を開き人選を行つた上、十七日更に總會を開いて之を正式に決定する筈である、なほ決定せる諸規則は授賞規則、展覽規則、參與規則等である

哀號！八百圓やーい

三人牛賣り笑へぬ喜劇

黃海道延白の李寬圭さん（三）ほか二人と六頭の牛を連れはるばる京城に出て來て十五日朝東大門外の家畜市場で八百五圓に片付け白布に包み腹に捲きつけ大きな氣になつて祝杯を擧げ、京城見物としやれ込み午後三時頃昌慶苑でぶらつき、更に龍[illegible]木町方面を飲み歩き午後七時京城驛で切符を買はんとしたが虎の子の八百何圓は姿を見せず三人はびつくり午後九時頃本町署に泣き込んだ、或は狂言ではないかとも見られ嚴重に取調べてゐる

第二回學聯陸上（第一日）

新記錄出る

京城高商（三六點）で優勢

第二回朝鮮學生陸上競技聯盟對抗選手權大會第一日は十五日午後一時から京城運動場で開催、參加校十二、二百名の戰士に依つて好記錄は續出した、第一日の決勝記錄各校の得點は左の通り、尚第二日は十六日午後二時から京城運動場で行はれる

千五百米決勝　1鄭（醫專）四分二九秒五　2八十川（城大）　3吉米地（高農）

砲丸投決勝　1松崎（高商）一一米九五五　2安（齒專）　3永田（城大）

棒高跳決勝　1石川（高商）三米四〇　2古屋（城大）三米三一　3成松（城大）三米二〇　4橋本（齒專）　5手島（齒專）山下（高農）

圓盤投決勝　1朴貴童（醫專）三五米〇二　2玉村（高商）三四米〇九　3松崎（高商）三四米〇二　4安榮植（齒專）三三米九三　5辻（城大）三〇米八二　6黑原（城大）三〇米三八

走巾跳決勝　1越田（高商）六米三三七（學聯新記錄）　2土屋（高農）六米二九　3金鍾元（齒專）六米二七　4島崎（城大）　5黑原（城大）　6山本（高商）

百米決勝　1金鍾元（齒專）十一秒二（學聯新記錄）　2戶島（高商）十一秒四　3岡本（平壤）　4朴有鍾（法專）　5林（高農）　6成松（齒專）

第一日得點

▲大學（二四）▲法學（二）▲高工（一）▲高農（二一・五）▲高商（三六）▲醫專（一八）▲齒專（二三・五）▲平壤醫（四）▲大邱醫（四）▲藥專（零）▲醫專（零）▲獸科（零）

又も投石

十四日午後十時五十分ごろ咸興發新北青ゆき列車が德武、新滿間を進行中、投石のため三等車の窓硝子二枚を破つた

本社後援の 女子庭球戰始る

朝鮮軟式庭球聯盟主催、本社後援の第二回京城女子中等學校春季庭球リーグ戰第一日試合は十五日午後二時半より總督府コートで行はれ左の成績で午後六時半終了、第二日試合は十六日午前九時から同コートで行ふ

進明　同德

第一ラウンド

（李雨鳳・李相烈）〇—四（李妍吉・張瓊煥）

第二ラウンド

（申龍姬・鄭鎭淑）四—一（朴順大・姜惠恩）

（崔順玉・黃玉模）一—四（吳鳳玉・姜鍾宜）

第二ラウンド

（申龍姬・鄭鎭淑）一—四（李妍吉・張瓊煥）

（不戰）（吳鳳玉・姜鍾宜）

淑明　女高普

第一ラウンド

（趙玉姬・嚴敬源）四—三（金鍾沃・李福淑）

（梁福順・劉慶鋼）二—四（吳東熙・李春鄕）

第二ラウンド

（片貞子・李圭潭）〇—四（韓貞順・林惠玉）

（趙玉姬・嚴敬源）四—一（吳東熙・李春鄕）

第三ラウンド

（趙玉姬・嚴敬源）三—四（韓貞順・林惠玉）

一高女　二高女

第一ラウンド

（牧野・江川）四—〇（藤本・古賀）

（佐藤・本山）四—二（木村・三好）

第二ラウンド

（野路・細川）三—四（神保・矢部）

（牧野・江川）四—一（神保・矢部）

（佐藤・本山）（不戰）

同德　女高普

第一ラウンド

（李妍吉・張瓊煥）四—三（吳東熙・李春鄕）

（朴順天・姜惠恩）〇—四（金鍾沃・李福淑）

第二ラウンド

（吳鳳玉・姜鍾宜）一—四（韓貞順・林惠玉）

（李妍吉・張瓊煥）〇—四（金鍾沃・李福淑）

（不戰）（韓貞順・林惠玉）

淑明　第二高女

第一ラウンド

（片貞子・李圭潭）三—四（木村・三好）

（趙玉姬・嚴敬源）〇—四（古賀・藤本）

（梁福順・劉慶鋼）一—四（神保・矢部）

進明　第一高女

第一ラウンド

（李雨鳳・李相烈）一—四（野路・細川）

（申龍姬・鄭鎭淑）四—〇（佐藤・本山）

第二ラウンド

（崔順玉・黃玉模）二—四（牧野・江川）

（申龍姬・鄭鎭淑）一—四（野路・細川）

（不戰）（牧野・江川）

女子庭球戰入場式

李君本壘打し 延專雪辱す

7—6 醫專惜敗

第八回京城醫專對延禧專門定期對抗野球試合、醫專一勝の後をうけて第二回戰を十五日午後四時六分から京城球場に延專先攻、永田（球）白石山上（壘）三氏審判で開始

劈頭延專安打を集中し醫專のタイムリエラーなどあつて一、二回二點づゝを先取したが四回醫專三安打と三敵失に一擧四點を奪還して同點とし、五回延專李辛得左翼柵越の本壘打を强飛ばせば六回醫專にも二點を加へて一點をリードして更に七回には延專二點を入れて逆に一點リード、八、九回兩軍得點なく遂に七對六の接戰で延專優勝決勝を十七日午後四時京城球場で行ふことになつた

延專	220010200	7
醫專	000402000	6

▲試合時間二時間三十六分▲二壘打吳元▲本壘打李辛得▲逸球金日培▲野選中川▲併殺醫專一

攝洋商船々員 總停船斷行

待遇改善容れられず

【大阪電話】攝洋商船會社高級船員の待遇改善問題は會社側に容れられず海運組合は十五日朝總停船を斷行した、同社航路は瀨戸內海沿岸を主とし二十二隻あり組合高級船員六十名、普通船員五百六十名である

帝大勝つ

【東京電話】慶帝第二回戰は十五日午後二時半より神宮球場で藤田（球）橫澤、齊藤、天知（壘）四氏審判、帝大先攻で開始、結局七對三で帝大勝つ閉戰四時四十五分

バツテリー▲帝大久保田、濱野▲慶大土井、碇石、櫻井

帝大	000060010	7
慶	000021000	3

交通事故

京城貫勳洞一四一李來方羅女李玉姬さん（三）は十四日午後四時自宅前で京一五五六號（運轉手孫顯根）の自動車と衝突▲京城觀水洞一二六校洞公立普通學校二年生李貞愛さん（二）は十四日午後五時半頃鍾路三ノ二番地先を横斷中京一二八九號（運轉手宮化榮作）の自動車に衝突、何れも全治一週間の擦過傷を負ふた

ルンペンから 多額納稅者に

ルンペンに逆落落ちした早野金藏氏が神奈川縣の多額納稅者となるまでの世にも美しい報恩出世美談（キング七月號）は感激深い記事だ。

九齒—京齒 陸上競技大會

九州齒專、京城齒專對抗陸上競技大會は十九日午後一時から京城運動場で行はれる

中等庭球 一回戰を終る

京城高商庭球部主催、第十四回全鮮中等學校庭球選手權大會第一日は十五日午後一時半から龍山コートで擧行、成績は次の如く午後六時半終了、十六日は同コートで午前九時から試合を行ふ

第一回戰

○龍中 ×東星商業

○新義州高普 ×徽文

×中央高普 ○仁川商業

○大田中學 ×第一高普

×養正高普 ○釜山第二商

×培材高普 ○京商

○京商 ×普成高普

○鐵道 ×協成實業

女子籠球戰 淑、女師勝つ

籠球協會主催女子籠球戰は十五日午後二時から龍山コートで擧行されたその結果は次の通り

淑明 17（前半5…6　後半10…9）15 女高普

延長 2—0

女師 19（前半9…10　後半10…7）17 第二高女

鹽崎、崔

城大陸上軍 廿日壯途に就く

廿三日福岡市で開催される城大、九大對抗陸上競技大會出場のため城大陸上競技部廿名は廿日夜十時京城驛發列車で遠征の途に就く向同軍は廿四日熊本醫大とも試合を行ふ

搜して下さい

十五日鍾路署に現れた捜査願の種々相—

京城府外阿峴里二五九金箕貝さん（二八）は去る二月二日京城紺洞一六八宋花英（二七）の甘言に乘ぜられ、忠北沃川の某飲食店に雇はれる際長男龍福（六ツ）を宋花英に預けたところ、今度歸城してみると宋は龍福をつれて行方を晦したから探して下さいと願出

◇

江原道江陵邑大正町一七金千富さん（四二）は實弟金浴圭君（一八）が同里安在鎬方から誘拐され現金二百三十圓をもつて十一日京城方面へ逃走したからと捜査願

◇

京城觀水洞一五九鄭永吉さんの娘李相烈（三三）は日頃の操行が悪いので十二日叱責したところ、同夜七歳になる娘を連れて家出

けふのお天氣

雨模樣です

山葉オルガン

カタログ送呈（全鮮各特約店にあり）

一家の團欒と御子樣の情操教育の爲に……

山葉オルガン 定價三十圓以上

京城府本町一丁目 日本樂器會社京城出張所 電話本局三四八五番

特許愛國版

實用と經濟を 第一の膽寫版

新案の權威 「インキ」盤引出装置

第一膽寫堂

●頭痛にノーシン●

Eva

脫毛劑 エヴ クレーム

シーズンが來ました、お召物の節は……醜い腕や脚の毳毛、腋毛は早速エヴで一掃して下さい。

使つて皮膚のあれる心配なく、剃刀で除毛後のやうに硬い毛も生えません、僅か三分間前後の操作で見違へるほどスベスベしたやさ肌になります。

一円八十錢・一円・三円 藥店・百貨店にあり 模倣品御注意

V 310

巡査

内地及植民地の巡査志願者は本會發行の巡査養成講義に依て及第確實なる。ハガキで申込次第規則書と受驗案内及全國試驗日割表無料進呈

東京市 日本警務學會

失職は寫眞家になれ

學力年齡を不問隨時入學許可す三ケ月卒業 就職紹介 規則送る

東京品川驛前 公認 東京寫眞學校

支部長

高尚簡易な多益有望會務擴張に付支部長を各地に大募集家の永久事業希望者ハガキで申込次第詳細す

東京目黑田道 國民教育普及協會

銃砲は横濱の金丸に限る（定價廉價）

横濱市中區尾上町一丁目七番地

鮮滿 金丸銃砲店

皮膚泌尿花柳病

醫學博士 渡邊晋

京城黄金町入口 日本生命裏

診療 十二時半マデ及ビ夕刻

寫眞 ワタナベへ 本町一

わきが眞空療法

昭興社

東京市麻布區日ヶ窪町六番地

覺化病院 内科 小兒科 入院隨意

古城憲治

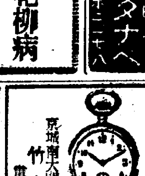

時計とメガネ

竹内時計店

京城南大門通三丁目 電話本局四二一番

中西テント

淋疾・黴毒 福井皮膚科

京日案内

一行字詰十三字一回每に五十錢 增料金は前納の事但就職廣告に限り特に割引にて掲載す

小店員

至急募集内地人に限る年齡十六七歲位

南大門通 亞細亞證券株式會社 電話本局四六四九

女中

至急入用内地人に限る年齡三十歲以上

南大門通 亞細亞證券株式會社 電話本局四六四九

齒科

技工師及經驗ある助手入用 御希望の方は至急履歷書御送り下さい

京城府幸町四七（驛前通り） 中瀨齒科醫院

洋裁

生徒募集本科速成科 隨意科 家庭及職業を有する方の爲に隨意科を增設 希望者は照會あれ入學隨時

京城黄金町二丁目 橋本洋裁女塾

貸家

二室 下四室 庭園 電話有 電本二〇六番へ

恩給

立替最も低利分二厘まで電話擔保 官公吏月賦及日掛の便あり

京城府本町五ノ一四（東本町入口） 電本一七七三番 合名會社

電話

七十九以上高價買入

三越前 明治町フランス教會前 電本四一四〇番 自宅二一〇八七

熊本

京城驛前 吉田松花堂代理店 山本清心堂

古本

勉强買入全集雜誌歡迎致します

京城府本町二丁目 群書堂書店 電話本局三一九五

恩給

立替は大勉强最も御有利に御相談致します 念の爲他店と御比較を願ひます

京城府古市町五番地 三澤商會

月收

百圓餘實收者員大募集 市內隣接地保證人二名又は保證金要 希望者本人來談

西大門町二丁目 京中入口 京城新報社

天使（108）

横光利一作　宮田重雄畫

九ノ九

幹雄は、この次、貞子に逢へば自分が京子へ愛情を感じたことについて、云つてしまはうと思つた。もしそれで貞子が怒るやうなら、それは貞子が、つまらぬ女なのだ。

から思ふと、二三日してから幹雄は、紀尾井町の家へ歸つて、貞子を呼び出した。

貞子は幹雄から何の頼りのなかつたことについて、恨みがましいことを、一言も云はなかつた。

『あれから横濱へ歸つたら、父がひどく怒つてね。家から出るなと云ふのだ。それといふのは、京子の實家が破産したので、そのときに京子を拠り出して、君と結婚するなんて、けしからんと云ふのだが、親父にしてみれば、それも道理なんだよ。僕の家が前に一度、潰れかかつたときに、京子の家から、救はれたことがあるんだ。それで、親父は、どうしてもまた京子と結婚しろつて、きかないのさ。』

長火鉢の前で、默つてゐた貞子は、頷いたきり、俯向いてゐた。幹雄は、家の事情について、もう少し精しく話さねばならぬと思つたが、潤れた貞子の様子を前にしては、それ以上話す氣にもなれぬのであつた。

『しかし、とにかく、このまゝだと、僕は金を貰へないだらうと思ふから、どこか職を探さうと思ふんだよ。それに僕も、一度何んでもいゝから、職について、自分で生活してみたくなつて來てゐるんでね。君のお母さんや、君にはすまないんだが、當分、君の家へ僕が厄介になるか、それとも、こゝへ君の家が引き越して來るか、どつちかにしようと思ふんですが、どうです。あなたの意見は?』

『それは、もうあたし、決心してをりましたの。ですから、あたしの家へ來て下すつたつて、かまひませんけれど、今の家は汚くつてあなたなんかに、辛抱していただけないと思ひますわ。』

『僕は汚くたつていゝが、僕があなたの所へ行けば、お母さん、お困りになると思つてね。それに安い月給で、あなたやお母さんに迷惑をかけるのは、たまらないから、僕の父の氣持ちの變るまで、アパートかどつか、借りようかとも思つてるんだ。あなたのお母さんの方へ廻すお金は、僕が母から貰らかづゝ貰ふから、それを廻すことにして、當分それで辛抱していただかなくちや、まア、しやうがない。』

病院にゐるとき、二人の結婚から生じる幹雄の家の誤解を、幾度も貞子は云つて、幹雄の懇望を退けたが、それが今になつて、いよいよ貞子の言のごとくなつて來たのであるから、幹雄も心苦しくてならぬのである。

しかし、こんな風に、のつぴきならなくなると、貞子の態度は、さすがにはつきりとしてゐた。

『あたくし、もう一度働きに出ますから、私の母の方は、御心配して下さらなくつても、ちつともかまひませんわ。ですから、あなたが就職なさるまで、今のままでゐらつしやる方が、良かありませんの。』

『それは、僕としては、一番都合が良いが、君に甚だ申し譯がないからね。第一、君のお母さんにお逢ひするのが、先づ當然なんだけれども、それは經濟の方が、安定してからにしたいと思つてゐたんだから、このまゝなら、もう少し待つてくれたまへ。僕の母は、あなたとの結婚を喜んでゐるんだから、何とか今に、はつきりするだらうと思つてるんだ。それまで、先づ勘辨してくれたまへ。』

將棋新手合（三）

於東京市日本橋區蠣殻町二ノ七　溝呂木將棋所

平手番交　四段　▲梶一郎（東京）
平手先　三段　△加藤慶次（東京）

（圖は六四銀迄の局面）

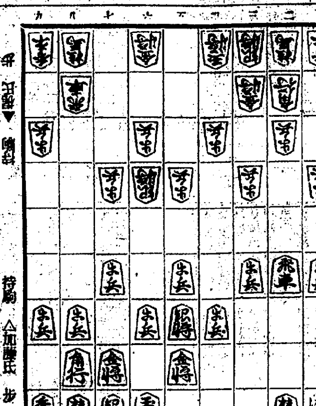

持駒▼梶氏　歩
持駒△加藤氏　歩

△六六歩　▲七五歩　△六七金右　▲七六歩　△同　金　▲五五歩
△六八銀上ル　▲五二飛　△三五歩　▲五六歩　△同　銀　▲七五歩
△七七金　▲五五銀　△四五銀　▲四四銀

溝呂木七段講評

（先手）六六歩の處、六六銀と上る受けはあまり消極的である。又四六銀と上つて攻め合ふ手段もあるが、受けの中間からみては六六歩と突く手は相當面白いのである

（後手）七五歩と挑戦するのは、六四銀の壓迫を避ける肝要なる攻めである

（上手）敵の七五歩突きに對し、六七金右と上るのは至當である

（後手）七五歩と打つ手を省略し、五五歩と突く決戰手段は疑問の一手である。茲は七五歩と打ち、七七金、五五歩、六八銀、四二銀と指す歯である

（先）四五銀上りは面白くない。茲は弱いが六七銀を引いて置く方が勝つてゐる

（後）四四銀と引いて強く交換を迫まるのは良い手である

DKラヂオ

けふの番組　十六日（日）

第一放送

正午　時報、今日のプログラム發表
午後零時五分　氣象通報
同零時二〇分　ニュース
同零時五〇分　滿洲より（奉天）　奉天滿洲劇團
滿洲國劇に於ける伴奏音樂　一、二黄原曲　二、西皮原曲
午後一時二〇分（大東）街頭音樂
（大阪）一、演歌　吉田一雄
（大阪）二、覗からくり　不如歸　寺川壮松　寺川しま
（大阪）三、俗曲ながし—富士山組—　唄太鼓　次郎長　〃　愛之助　〃　清之助　三味線笛　琴之助　三味線琴　小紫　二螺郎
（東京）四、紙芝居　沼の娘　橋本嶺水
（〃）五、曲獨樂　松井源水
（〃）六、法界節　唄　青葉屋正八　提琴　吉田元春　月琴　氣樂屋伊佐雄　洋琴　敷島光雄
（〃）七、新内流し　同三味線　富士松佐賀道　富士松魯太夫
同二時（東）俚謠　一、山形おばこ節　二、淡海節　三、三國節　四、山中節　五、松前三下り　唄　佐藤榮山　同　津輪千山　同　大森葉冠　尺八　今井竹山　三味線　松本俊子
同二時二〇分　野球試合實況　東京六大學野球聯盟リーグ戰—明治神宮外苑野球場より中繼—
同六時（大）連續童話劇—スミトラ物語　海賊船を逃げ出す話（テキスト一六ページ）　演奏所より中繼—桃谷作、林二九太脚色　BKコドモサークル
同六時二五分（東）産業ニュース
同七時　ニュース　天氣豫報
同七時二五分（東）國內アナウンス
同七時三〇分　國際勞働總會講演放送（ジュネーヴより）
一、政府側代表　國際勞働機關帝國事務所長　吉阪俊藏
二、雇傭者側代表　博多商工會議所常務理事　渡邊福雄
三、勞働者側代表　日本勞働總聯盟會長　八木信一
同八時（東）國內アナウンス
同八時五分（大）舞臺中繼—大阪歌舞伎座より中繼—大
一、新橋花柳界に自活する女（場景）　二、中澁谷のさゝやかな住居　三、茅原傳藏の家　四、ある郊外の森
配役　藝者音千代　花柳章太郎　お仙、恭子　英太郎　武川博　柳永二郎　茅原傳藏　大矢市次郎　吉住の女將　木勢操　小野　伊志井寛　山澤　小堀誠　外大勢
同九時三〇分（東）時報、ニュース、氣象通報、翌日のプログラム發表、ニュース再放送、レコード音樂

第二放送

午後零時五〇分　ノルヤン外　李命山
同一時一〇分　レコード（流行歌）
六時三〇分　童話　尹鍾植
同六時五五分　心田開發講話　金敬注
同七時二五分　國際放送（ジュネーヴ）
同八時三〇分—洋樂
同九時　獨唱と二重唱　安大善
同九時三〇分　連續事實話（一）　朴寅成

連續童話劇—午後六時—

スミトラ物語

BKコドモサークル

先月はスミトラ爺さんが小さい時叔父さんの藥屋で働きながら、藥草を研究する爲に世界を方々歩き廻らうと考へた結果手品師の仲間にはいり一、二年あちこちと旅を致しました。その內にスミトラ爺さんは不思議によくきく藥を發見して其の評判は大變に名高くなりました。或る日の事總督から是非來てくれと申して來られたので爺さんは馬車に乘つて行きました處が總督の家とは異つた方に進んで行きました、はて行き先は何處かといふのが先月のスミトラ物語でした。

さて本月は!……スミトラ爺さんが行つた先は總督の家とは眞赤な僞りでそれは海賊船でした。海賊は爺さんを使つて金儲けをしようと考へて居ります。爺さんは一時のがれに神樣になる練習をする爲めに五日間の暇をくれと頼み早く海賊の船から逃げようと色々考へました。果してお爺さんは海賊の船から逃げることが出來ますでせうか來月迄樂しみにお待ち下さい

街頭演藝と音樂

あゝ吉岡先生

大阪より　吉田一雄　サキソホン伴奏

時しも昭和九年の、長月二十一日の、近畿の空はかきくもり、風は吹き荒れ水は増す、此世ながらの生地獄、中にも哀れを極めしは、こゝに大阪豐能郡、豐津尋常小學校

數多兒童は泣きさけび、おびゆる五人の教へ子を、吉岡訓導はけなげにも、己が乳房にかばひつゝ、嬰を眼りにさけぶやら、動かず靜かにみよかしと、云ひも終らで頭上より、重き梁に倒れきぬ

乳房の下の教へ子は、身に微傷だも負けざりし、されど吉岡訓導のみたまは遂に昇天す

あゝいたましき犧牲かな、されど其名は輝きて、教への神よ永久に學びの庭に殘るらん

笑つて暮せ

赤いネクタイ縞ズボン、山高帽子に金ブチめがね、當世の紳士は吾なりと、ステッキ小脇にすまし顔で一錢玉拾ふてこりやしめた、後見て先見てウフフッフ、かくしたつて駄目だよ知つてるよ、俺アよく知つてるよ、アハハッハ

モダンガールがすましこみ、提げたは大きなハンドバッグ、よもやと思ふたら、中からお芋が顔出した、一つ喰べたはお猿妹で二つ喰べておいしそう、三つ四つ五つと皆喰べて、お腹をかゝへてオホホッホ

ホホッホ　こりや又おかしいたまげたよ、スキーの選手がつんつるり、街の眞ん中でてんころり、これはどうしたことぢややら、男も女もアハハッハ、足許よく〳〵よく見れば、オヤマア街のおどけもの、バナナの皮とはアハハッハ

戀のおけさ

〽此儘に寢かしや風邪ひく起せば歸るヨ轉寢してさへこの苦勞

〽逢ひたさをぢつとこらへて末待つからにヨ人のまぢやと言はしやせぬ

〽酒呑みでだらしないのを承知でほれたよ、今更嫌とは切れる氣か

〽今別れ道の牛丁も行かない中にヨ、新らも逢ひたくなるものか

〽主さんの寢顔をながめてホロリと涙よ、こんなにやせたもわしがため

新製絲情話

1一筆しめし參らせと、水なき小川の水車廻らぬ筆のかなしさに

2あなたと別れしその日から、三度の食事も二度一度、逢ひたい見たいは富士の山

3二階に上りなやみつゝ、一人淋しい床の中、身はうとうとねむれども

4心はうとうとねむられず、東の空あけ空ながめ、あの星あたりが主の宿

5あゝ主さんは今頃は、寢てか起きてか知らねども、妾ばかりにおもはせて

6主さん小柳秋の風、あゝあきらめよあきらめよ、寫眞をながめてあきらめよ

7これほど開けた世の中に、何故に寫眞が物言はぬ、言はぬ筈だよ焼いてある（終り）

覗からくり　不如歸

大阪より　寺川壮松　寺川しま

三府の一の東京で、浪にたゞよふますらをの、はかなき戀にさまよひし、父は陸軍中將で、片岡子爵の長女にて、櫻の花のさき初め、人もうらやむきれうよし、その名は片岡浪子孃、海軍少尉男爵の、川島武雄の妻となり、伊香保の山のわらびがり、新婚旅行いたされる、遊びつかれて諸共に、我家をさして歸られる、武雄が軍籍ある故に、やがて行くべき時はきぬ、逗子をさして急がれる、濤遊の波は穩かに、互に手に手をとりかはし、浪子は武雄に打向ひ、たとへ病氣で死するとも、私はあなたの妻ですよ、武雄がボートにうつる時、浪子は白きハンケチを、打振ながらネー貴郎、早く歸りて頂戴と、共に別れを惜みしが、わかぬ夕間ぐれ、仰げば松にかゝりたる、片破れ月の影寒し、特にこかるゝいぢらしや、日増病に身はよわり、すゝ岩山木のわるだくみ、謀事とはつゆ知らず、叔母の言葉にしたがつて、戀しき川島あとに見て、漸く故郷の片岡に、歸れば先立つ我荷物、駒子、毅一の姉弟は、あら姉さん、とかけよりて、袖やたもとにすがりつく、ワッとばかりに泣きさけぶ、父上はじめ諸共に、もらひ泣きする不如歸、おもる病を治さんと、浪子は父につれられて、はるばる京都に出でて行き、祇園清水金閣寺、名高き社に參詣して、山科驛より汽車に乘り、上り下りのすれちがひ、ふつと目につく汽車の窓、戀しき夫といふまなく、これが此世の生き別れ、二度とあへなき汽車の窓、別れば我家の病室で、花の盛りの浪子孃、無情の風にさそはれてあはれや此世を散りにける、一度別れば逗子に臥し、二度別れば妻ならず、三度別りし今日は早や、浪子はこの世の人ならず、川島武雄の墓參り、手には香華を數の綱、落る涙をのみこんで、立てし石碑にうちむかひ、浪子の書置ながめつゝ、僕は武雄だ今一ト目、其聲聞きて中將は、たとへ浪子は死するとも、親子の縁は千代までも、思はず知らず手を握り、涙は落ちて地にしみぬ、實に哀れな不如歸

俗曲ながし

大阪より　富士山組一行

關の五本松

〽關はよいとこ朝日をうけて大山颪がそよそよと

浪花俠客會津の小鐵（浪花節）

〽今の世までも名を殘す

〽關の岬に燈臺あれど戀のやみぢを照しやせぬ

〽たゞ見れば何の苦もなき川水鳥の（浪花節）足にひまなき我思ひ

青柳

〽歸らじとかねて思へばあつさ弓　父に劣らぬ君に忠義の小楠公

追分磯節

〽逗子の濤遊に武雄と浪子、私の病氣は癒るでせうか、何の浪さん僕の誠で治してあげる

〽敷島の大和心は櫻か梅か、四十七士はあの國の花、雪はとけても殘る譽れは芳ばしく

小原節

〽私が鶯なら主のお庭の梅の木古木の小枝にとまりホケキヨ〳〵とこがれて鳴く聲主に一聲オハラ聞かせたい

〽竹の一本橋渡ろとすれど、細うて長うてしなしなするよで危ないけれども主と二人で手に手を引合ふて渡れば左程にオハラ怖くない

草津くづし

〽山中通れば鶯さへも、梅の小枝に轉寢して、さありやホーホケキヨないて遊ぶよ

〽佐渡へ佐渡へと草木もなびく、佐渡はゐよいか住みよいか、唄で知られた佐渡が島

紙芝居　沼の娘

東京より　橋本嶺水

我が日一人の爺さんが沼のほとりでスッポンを釣つてゐました。そこへ通りかゝつたのが百が長者の娘小町です。彼女にこゝで釣をすると沼の主である黑トカゲが祟るからやめるやうにとすゝめます　しかし爺さんは釣をしなければ食ふことが出來ないといふ。そこで彼女はその爺さんを自分の家へつれて行つて爺やにつかふことにします。そこで爺さんの釣つたスッポンを沼にはなしてやりました。その恩義に感じたのが沼の主黑トカゲで、影になり日なたになり彼女を助けます

曲獨樂

東京より　松井源水

ソモ當流獨樂の由來は延喜元年菅原道眞公筑紫太宰府に左遷せられたる際、何か慰さみを惱むべきものをと島守富に木を召されて問はる。富は太默考の上西に向つて呪文を唱ふれば不思議や五色の惡雲下り、中より取出したる一個の古木を獨樂に刻し菅公に獻ず、菅公冠の纓を解きて獨樂にまき向ふ〽三國手元に二個投ぐ、廻轉したる獨樂は七日七夜廻りしといふ先祖松井源水の廻したる獨樂は明六ッより廻すと暮六ッ迄廻る此儀を稱して源水流日暮しの獨樂と稱す　サテこれよりいろ〳〵の曲獨樂を御覽に入れます

法界節

東京より　青葉屋正八

〽一日も早く年明け主のそば、濱の着物に繻子の帶、キタホーカイ似合ひましたか見ておくれ

〽一日も早く年明け主のそば、濱の着物に繻子の帶、キタホーカイ似合ひましたか見ておくれ　吉田元春

〽人は武士氣概は高山彦九郎、京の三條の橋の上キタホーカイ遙に皇居伏し拜み〳〵キタホーカイ　京樂屋伊佐雄

〽正成は湊河原の戰に、足利氏に亡されキタホーカイ討死する時血の涙〳〵キタホーカイ　敷島光雄

新内ながし

東京より　富士松佐賀道　富士松魯太夫

〽春風に庭に綻ぶ梅の花、鶯とまれやこの枝に法界鳴かせりやネ　梅がものいふ心地する法々法華經

〽縁でこそあれ末かけて、約束堅め身を堅め、世帶堅めて落付いてあゝ嬉しやと思うたは、ほんに一日あらばこそ、それ誰故ぢやこなさん故。

俚謠—午後二時—

一、山形おばこ節

佐藤榮山外

〽酒田さんの山でえびことかんじかこと相撲とつたばコバエテ〳〵　えびこなにして腰まがつた、かじこと相撲とつてなげられて、それで腰まがつたコバエテ〳〵

〽うなぎ嫁をとる八ッ目の仲人で、どじようの子嫁もらつたコバエテコバエテ嫁も姑に似て腰もまがつて、ぐにやらしやんにやらとコバエテ〳〵

二、淡海節

津輪千山外

〽たつた片手に花路へ歸りや　すぐに浮れて戀む小唄　花が散るヨイヒヨコヒヨー　里の夕暮れ　舟を引あげ漁人が歸る

〽磯に殘るのがロとカイ波の音　ヨイヒヨコヒヨー濱の松風

春が來たので空には絹凧　岩に岩だこ手ながだこ　寺の坊さんヨイヒヨコヒヨー　長風呂のゆでだこ

三、三國節

大森葉冠外

〽三國々々と皆行きたがる　三國港で舟がつく舟が着く　「ヲイ」舟が着く　三國港で舟が着くチョヲイ　チョヤサッサア〳〵〳〵

〽辨慶義經三國を舟で　廻りや安宅の苦勞をする　苦勞をする「ヲイ」苦勞をせぬ　廻りや安宅の苦勞する（以下同樣）

支那と滿洲とロシアの人に　聞かせやりたい三國節　三國節「ヨイ」三國節　聞かせやりたい三國節

四、山中節

大森葉冠外

山が高くて山中見えぬ、山中こひしや山憎い　囃子　山中々々こひしや山にくい　チョイ〳〵

藥師山から湯宿を見れば浴衣持つやらお客やら　囃子　浴衣々々もつやらお客やら　チョイ〳〵

送りませうか送りませうか、せめて二天の茶屋までも　囃子　せめて〳〵二天の茶屋まで

松前三下り

春は花咲く牡丹でさへも、冬は薦着て冬籠り

虎は千里の藪さへ越すに、小障子一重が越されぬか

上を眺めりや限りもないが、下を見て咲くゆりの花

あすのきゝもの　十七日（月）

午前七時一分（東）朝の修養　妙法蓮華經（四）　山口光圓
午後零時五分　端唄　吹き寄せ　吉柳〆松
同二時　母の時間　子供の賞罰に就て（一）　岩崎清
同六時（東）獨唱と齊唱　青い鳥童謠音樂園兒童
同七時三〇分（東）時事講演　現下の金融問題
一、一般金融に就いて　日本銀行理事　堀越鎭藏
二、工業金融に就いて　日本興業銀行理事　小竹茂
三、不動産金融に就いて　日本勸業銀行理事　大橋信吉
同八時二五分（名）三絃尺八合奏　三絃　佐藤正和　尺八　加藤深水
同八時四〇分（東）狂言　野村萬齋
同九時（大）清元　日月星晝夜織（流星）　淨瑠璃　清元延榮外

淨瑠璃大會
京城本町三丁目　電本三五五　京城演藝館
六月十五、十六、十七日、三日間
野澤兵一歡迎と稽古場披露
主催　和聲會　後援　京城素義聯盟會

仁川汽船　出帆廣告
海州線　直航　隔日出帆
黃海線各驛ト船車連帶貨物取扱
長淵線　毎月五回出帆　寄港地＝龍湖島、蘇江、德洞、九味浦、吾叉、大滸島
仙義線　隔日出帆　寄港地＝漢津、孔浦里、富里浦、南元浦
唐津線　隔日出帆　寄港地＝習德浦　自動車連絡取扱
瑞島線　隔日出帆　寄港地＝吾池里　瑞山、泰安、自動車連絡取扱
德積線　隔日出帆　寄港地＝靈興島
席毛里線　毎月二十三回出帆　寄港地＝信島、仙水、乾坪、外島、注文島
馬山線　隔日出帆　寄港地＝靈興島、大阜島
白石浦線　（忠南牙山郡）毎月六回出帆
此ノ外ニ沿岸各方面行貨物取扱
仁川港町二丁目　仁川汽船株式會社　電話五一番　一〇番　臨時到着係

朝鮮汽船出帆廣告
釜山出帆
馬山行（急行）毎日午前九時半　午後八時半
麗水行（急行）毎日午前十時　午後八時　二回
木浦行　各港寄港　毎日午後一時
元山行　隔日午後五時出帆
境行　六日二十日
鬱陵島線　一月中出帆
江口行　一日六日十五日廿日廿九日　日夜半十二時出帆
木浦出帆
釜山行　各港寄港　每日午後八時
濟州島直航線　寄數日午後七時
濟州島行廻線　西廻り　二六日十二日廿日　東廻り　十六日二六日廿日

九州郵船株式會社　出帆廣告
釜山出帆
博多行　珠丸　毎日午後十一時出帆
壹岐、對馬　博多行　博丸　毎月四日九日十四日

釜山出帆
×明石丸　六月十四日
×朝海丸　六月廿三日
×天海丸　六月三十日
日本海丸　代理店　釜山兒島商會　電話四〇〇八
浦項出帆　朝海丸　日本海丸　六月廿四日　代理店　浦項運輸會社　電話一一三
內地寄港地　境、宮津、舞鶴、新潟、敦賀、伏木、船川、函館、小樽、大泊
各驛命令航路　北海道＝北鮮線
笠戶丸　定期
北鮮、北海道行
雄基出帆　七月一日　代理店　國際運輸支店　電話二七
清津出帆　七月一日　代理店　國際運輸支店　電話一八
城津出帆　七月一日　代理店　北鮮商船組　電話一三
西湖津出帆　七月二日　代理店　富田商店　電話二八
元山出帆　七月三日　代理店　朝鮮運送支店　電話二〇
七月四日　六月十四日
內地寄港地　伏木直行、新潟、酒田、船川、青森、函館、小樽
◇各船共最新式優秀貨客船ニシテ娛樂施設完備ス
切符發賣所　前記各代理店並各地ジャパンツーリストビューロー
案內書送呈　本社及代理店へ御申越アリ次第各船航路案內書御送リ致シマス
神戸市神戸區明石町　嶋谷汽船株式會社

朝鮮郵船定期出帆
△印ハ船客御斷リ
●北鮮新潟連絡船開始
新京丸（重噸四、一〇二噸）定員一等十二名、二等四十二名、三等四三十八名
雄基　三ノ日　午前六時發
羅津　三ノ日　午前八時着　九時發
清津　三ノ日　正午十二時着　午後五時發
新潟　五ノ日七ノ日　正午十二時着　午前十一時發
清津　九ノ日　午前八時着　午後二時發
羅津　九ノ日　午後五時着
雄基　九ノ日　午後七時着
北鮮横濱直航　東京—清水—名古屋—阪神—關門—コース
△長白山丸

阿波共同汽船定期出帆
威海衛、芝罘、大連行　六月二十日　午前時入港　時出帆
利通號　六月廿二日
威海衛、芝罘、大連行
第三共同丸　六月十六日　午前時入港　午後時出帆
鎭南浦、大連、天津行
長山丸　六月廿二日
◇朝鮮郵船會社　◇連絡郵船會社取扱
東京切符發賣所　案內　ジャパンツーリストビューロー
代理店　仁川港岸町四　野口商會　電話二四〇番・一三七番

大阪商船定期出帆
北鮮阪神行（門司經由）

朝鮮郵船株式會社
京城南大門通り五ノ一　代表電話本局一一九九番
釜山支店　大倉町
元山支店　海岸通
仁川出張所　電話長三一番
北鮮出張員　清津府北星町
京城代理店　朝鮮運送會社
仁川代理店　朝鮮商工會社
群山代理店　群山海運會社
木浦代理店　朝鮮運送會社
釜山代理店　大池回漕店
元山代理店　朝鮮運送支店
城津代理店　國際運送支店
清津代理店　國際運輸支店
雄基代理店　國際運輸支店
歐州行　伏見丸　六月九日　六月十五日
桑港行　秩父丸
濠洲行　熱田丸
日本郵船定期出帆
△右ノ外臨時船ヲ配船致シ船腹ノ調整ヲ取計ヒ居リマス
△乘船賃金低廉船中食事附
浦鹽行　漢江丸　元山二日　清津五日　雄基六日
大連行　錦江丸　仁川　鎭南浦
會寧丸　仁川七日　鎭南浦八日
清津丸

九州郵船株式會社出張所
仁川出帆
大連直行
東評丸　六月廿七日
鹿兒島、三角、長崎、博多行
東評丸　七月四日　七月十八日
東評丸　七月廿一日
（代理店日鮮海運會社）
新義州・安東出帆
仁川經由、九州各地行
東評丸　七月二日　七月廿一日
詳細ハ左記へ御問合セ被下度候
仁川府本町四丁目　日鮮海運株式會社　電話長五〇番　長一〇八番
嶋谷汽船出帆
朝鮮總督府命令航路　朝鮮北海道大連線
大連直行（三等七圓）　印ハ樺太行
仁川出帆　代理店日鮮海運株式會社　電話五〇
明石丸　七月七日
朝海丸　六月十三日
×天海丸　六月廿一日
日本海丸　六月廿九日
裏日本、北海道、樺太行
×印ハ樺太行（各地急行）
鎭南浦出帆　代理店日鮮海運出張所　電話五三九
×明石丸　六月十日
朝海丸　六月十八日
×天海丸　六月廿六日
日本海丸　七月四日
仁川出帆　代理店日鮮海運株式會社　電話五〇
×明石丸　六月十二日
朝海丸　六月二十日
×天海丸　六月廿八日
日本海丸
群山出帆　代理店　群山海運會社　電話一四
朝海丸　六月廿一日
日本海丸
木浦出帆　代理店　鮮海運出張所　電話八四
朝海丸　六月廿二日
日本海丸

北鮮東京行　雄基十三日　清津十五日　元山十七日　釜山—門司—大阪—名古屋—清水—横濱寄港
長壽山丸
○急行船横濱寄港
盛京丸　雄基十日　清津十二日　元山十三日　門司—名古屋—清水—
西鮮東京行
△江原丸　仁川十四日　群山十六日　木浦十七日
△佐賀丸　新義州二日　鎭南浦三日　仁川四日
北鮮名古屋行　○陸軍運輸部御用船
立神丸　雄基十日　清津十一日　元山十三日　釜山—博多—關門—阪神寄港
北鮮大阪行
漢江丸　雄基十五日　清津十六日　元山十八日　釜山—博多—關門—神戸寄港
慶州丸　雄基二十日　清津二十日　元山二十一日
西鮮大阪行
○南部線　櫻島丸　仁川十四日　群山十五日　木浦十六日　釜山—關門—神戸寄港
釜山丸　仁川二十日
○北部線　博多直行—神戸寄港
金剛山丸　新義州十六日　鎭南浦十七日　仁川十八日
漢城丸　新義州二十日　鎭南浦　仁川
敦賀行　新潟—伏木—宮津—境　延長
慶安丸　雄基三日　清津四日　元山六日
鹿兒島・清津行　釜山—博多—長崎寄港
錦江丸
○博多直行船
西鮮清津行　平安丸
北鮮上海・青島行　平安丸
上海行　仁川　日　鎭南浦　日　釜山　日　青島延長—群山—木浦寄
青島行　仁川　鎭南浦　安東—芝罘—大連寄港
大連行　錦江丸　會寧丸
浦鹽行　清津丸　漢江丸

北江丸　河南丸
貴州丸　武昌丸　吉林丸
熱河丸　ばいかる丸
うらる丸　ありぞな丸
あめりか丸　ばいかる丸
はるびん丸　こうかる丸
やまと丸　大連丸
門司—基隆直行
大連發十時　門司著早朝
大連直行
内臺連絡　毎五日目發
門司より神戸行大型快速便多數あり
詳細は左記へ御問合せ下さい
（案內書進呈）
京城府南大門通三丁目一〇六
大阪商船株式會社
京城出張所　電話本局長一〇三〇番
鮮內代理店・案內所
仁川　慶田組
釜山　釜山商船組
國際運輸會社
ジャパンツーリストビューロー

京城本町四丁目一五五
內科小兒科　腦神經科
北島醫院
電話本局三三七四番

實際的治療器　オキシヘーラー、の權威と實例

疲勞快復と二日酔に就て

オキシヘーラーは、貞觀の疲勞快復と二日醉の解消に奏効顯著なるは、科學的に證明されて居りますオキシヘーラーを一晩使用するに限ります

適應症
中耳炎　腦溢血　神經衰弱　心臟病　肺病　其他

淋病全治體驗者の例

醫師實驗證明參考に

オキシヘーラー（本舗東京）
オキシヘーラー奨勵會朝鮮支部
勳七等　吉岡定男

大自然の酸素治療器であります
御覽下さい

オキシヘーラー（磁氣治療器）
高國專賣特許、英、米、佛、西班牙、中華
發明者ハ世界ノ王タル日本人東京牛込
前島震太郎士
定價　家庭用金參拾五圓　醫療用金五拾圓　動物用金七拾五圓